



DIÁRIO DA REPÚBLICA

ÓRGÃO OFICIAL DA REPÚBLICA DE ANGOLA

Preço deste número — Kz: 600,00

Toda a correspondência, quer oficial, quer relativa a anúncio e assinaturas do «Diário da República», deve ser dirigida à Imprensa Nacional — U.E.E., em Luanda, Caixa Postal 1306 — End. Teleg.: «Imprensa»	ASSINATURAS		O preço de cada linha publicada nos Diários da República 1.ª e 2.ª séries é de Kz: 75,00 e para a 3.ª série Kz: 95,00, acrescido do respectivo imposto do selo, dependendo a publicação da 3.ª série de depósito prévio a efectuar na Tesouraria da Imprensa Nacional — U. E. E.
		Ano	
	As três séries.	Kz: 165 000,00	
	A 1.ª série	Kz: 97 750,00	
	A 2.ª série	Kz: 55 250,00	
	A 3.ª série	Kz: 38 250,00	

IMPrensa NACIONAL-U.E.E.

Rita Henrique de Carvalho n.º 2
Caixa Postal n.º 1306

CIRCULAR

Excelentíssimos Senhores:

Havendo necessidade de se evitarem os inconvenientes que resultam para os nossos serviços do facto das respectivas assinaturas no *Diário da República* não serem feitas com a devida oportunidade.

Para que não haja interrupção no fornecimento do *Diário da República* aos estimados clientes, temos a honra de informá-los que estão abertas a partir desta data até 15 de Dezembro de 2003, as respectivas assinaturas para o ano de 2004 pelo que deverão providenciar a regularização dos seus pagamentos junto dos nossos serviços.

1. Os preços das assinaturas do *Diário da República*, no território nacional passam a ser os seguintes:

As 3 séries	Kz: 300 750,00
1.ª série	Kz: 185 750,00
2.ª série	Kz: 96 250,00
3.ª série	Kz: 75 000,00

2. As assinaturas serão feitas apenas no regime anual.

3. Aos preços mencionados no n.º 1 acrescer-se-á um valor adicional para portes de correio por via normal das três séries, para todo o ano, no valor de Kz: 55 750,00 que poderá sofrer eventuais alterações em função da flutuação das taxas a praticar pela Empresa Nacional de Correios de Angola, E.P. no ano de 2004. Os clientes que optarem pela recepção das suas assinaturas através do correio deverão indicar o seu endereço completo, incluindo a Caixa Postal, a fim de se evitarem atrasos na sua entrega, devolução ou extravio.

Observações:

- a) estes preços poderão ser alterados se houver uma desvalorização da moeda nacional, numa proporção superior à base que determinou o seu cálculo.
- b) as assinaturas que forem feitas depois de 15 de Dezembro de 2003 sofrerão um acréscimo de uma taxa correspondente a 15%.
- c) aos organismos do Estado que não regularizem os seus pagamentos até 15 de Dezembro do ano em curso não lhes serão concedidas a crédito as assinaturas do *Diário da República*, para o ano de 2004.
- d) aos Governos Provinciais que fizerem mais de 5 assinaturas das 3 séries furemos um desconto de 35% sobre o valor dos portes de correio.

SUMÁRIO

Assembleia Nacional

Lei n.º 24/03:

De Alteração da Lei n.º 2/03, de 7 de Janeiro — Lei do Orçamento Geral do Estado

Conselho de Ministros

Decreto n.º 61/03:

Cria o Centro Tecnológico Nacional, abreviadamente designado por CTN e aprova o seu estatuto orgânico.

ASSEMBLEIA NACIONAL

Lei n.º 24/03
de 12 de Setembro

Tornando-se necessário proceder à revisão do Orçamento Geral do Estado para 2003, por factores decorrentes da alteração dos objectivos e metas macroeconómicas;

Tendo em conta que tal medida está prevista no artigo 10.º da Lei n.º 2/03, de 7 de Janeiro;

Nestes termos, ao abrigo da alínea d) do artigo 88.º da Lei Constitucional, a Assembleia Nacional aprova a seguinte:

**LEI DE ALTERAÇÃO DA LEI N.º 2/03,
DE 7 DE JANEIRO — LEI DO ORÇAMENTO
GERAL DO ESTADO**

ARTIGO 1.º

(Aprovação da revisão do orçamento)

Os n.ºs 1 e 2 do artigo 1.º da Lei n.º 2/03, de 7 de Janeiro, passam a ter a seguinte redacção:

1. É aprovada pela presente lei a revisão do Orçamento Geral do Estado, para vigorar durante o presente exercício económico, doravante designado O.G.E./03-Revisto.

2. O Orçamento Geral do Estado para 2003, Revisto, comporta receitas estimadas em Kz: 539 091 353 973.00 e despesas fixadas em igual montante.

ARTIGO 2.º

(Peças integrantes)

O Orçamento Geral do Estado para 2003, Revisto, integra as seguintes peças:

1. Volume I — Orçamento Consolidado — Resumos e Demonstrativos Orçamentais:

- a) Resumo da Receita e da Despesa por Natureza Económica;
- b) Resumo da Receita por Natureza Económica;
- c) Resumo da Despesa por Natureza Económica;
- d) Resumo da Despesa por Fonte de Recursos;
- e) Resumo da Despesa por Natureza Económica e Poder;
- f) Resumo da Despesa por Órgão e Natureza Económica;
- g) Resumo da Despesa por Função;
- h) Resumo da Despesa por Programa;
- i) Resumo da Despesa por Função e Programa;
- j) Resumo da Origem dos Recursos por Órgão;
- k) Resumo da Despesa por Local;
- l) Resumo da Despesa com o Programa de Investimentos Públicos;

- m) Demonstrativo da Distribuição do PIP pelo Território Nacional;
- n) Demonstrativo dos Subsídios e das Transferências para os Órgãos Autónomos, Empresas Públicas e Instituições de Utilidade Pública;
- o) Demonstrativo da Despesa com o Pessoal por Província;
- p) Demonstrativo da Despesa com o Pessoal por Órgão.

2. Volume II (Tomo I) — Orçamento dos Órgãos Centrais do Estado:

- a) Receita por Natureza Económica;
- b) Despesa por Natureza Económica;
- c) Despesa por Fonte de Recursos;
- d) Despesa por função;
- e) Despesa por Programa;
- f) Despesa por Unidade Orçamental, Função e Programa;
- g) Despesa por Unidade Orçamental e Natureza Económica;
- h) Demonstrativo do Programa de Investimentos Públicos.

3. Volume II (Tomo II) — Orçamento dos Órgãos Locais do Estado:

- a) Resumo da Despesa por Natureza Económica;
- b) Resumo da Receita e da Despesa por Natureza Económica;
- c) Receita por Natureza Económica;
- d) Despesa por Natureza Económica;
- e) Despesa por Fonte de Recursos;
- f) Despesa por Função;
- g) Despesa por Programa;
- h) Despesa por Unidade Orçamental, Função e Programa;
- i) Despesa por Unidade Orçamental e Natureza Económica;
- j) Demonstrativo do Programa de Investimentos Públicos;
- k) Demonstrativo da Transferência do Governo Provincial por Município.

4. Volume III (Tomo I) — Orçamento dos Institutos Públicos e dos Serviços e Fundos Autónomos:

- 4.1.) Resumo da Despesa por Grupo de Organismo e Origem dos Recursos;
- 4.2.) Resumo da Despesa do Órgão por Organismo e Origem dos Recursos.

4.3.) Dos Institutos Públicos:

- a) Resumo da Despesa por Organismo e Origem dos Recursos;
- b) Resumo da Receita e da Despesa por Natureza Económica.

4.4. Dos Serviços Autónomos:

- a) Resumo da Despesa por Organismo e Origem dos Recursos;
- b) Resumo da Receita e da Despesa por Natureza Económica.

4.5. Dos Fundos Autónomos:

- a) Resumo da Despesa por Organismo e Origem dos Recursos;
- b) Resumo da Receita e da Despesa por Natureza Económica.

*4.6. Resumo da Despesa de Financiamento dos Partidos Políticos com assento no Parlamento.**5. Volume III (Tomo II) — Orçamento das Empresas Públicas.*

ARTIGO 3.º
(Entrada em vigor)

A presente lei entra em vigor à data da sua publicação.

Vista e aprovada pela Assembleia Nacional, em Luanda, aos 15 de Julho de 2003.

O Presidente, em exercício, da Assembleia Nacional,
Julião Mateus Paulo.

Publique-se.

O Presidente, em exercício, da República, *Roberto António Victor Francisco de Almeida.*

**RELATÓRIO DE FUNDAMENTAÇÃO
DA REVISÃO DO ORÇAMENTO GERAL
DO ESTADO PARA O ANO ECONÓMICO
DE 2003**

Introdução:

01. A avaliação preliminar do desempenho macroeconómico do ano de 2002 aponta para resultados significativamente afastados dos objectivos e metas estabelecidos.

Assim é que:

O défice orçamental está estimado em 8,1% do Produto Interno Bruto (PIB), contra o objectivo revisto de 5,2%;

A inflação acumulada anual foi de 105,6%, contra o objectivo revisto de 75,0%; e

As reservas internacionais líquidas diminuíram em cerca de US\$ 207,1 milhões, contra um aumento programado de cerca de US\$ 381,6 milhões.

02. De igual modo, a despesa do sector público administrativo, cuja média dos últimos cinco anos se calcula em mais de 50,0% do PIB, quando a média da região não ultrapassou os 35%, é insustentável. Para além disso, é questionável a qualidade da despesa pública, pelo facto de os resultados desse volume de gastos se traduzir, efectivamente, nos resultados esperados. Calcula-se, por outro lado que, pela incapacidade da tesouraria fazer face aos compromissos de despesas que se assumem fora do Orçamento Geral do Estado (OGE), o stock de atrasados internos a 31 de Dezembro de 2002 — excluída a dívida arrolada que foi contraída até o ano de 1997 e os montantes das despesas quase fiscais do Banco Nacional de Angola (BNA) — seria equivalente a cerca de US\$ 541,9 milhões.

03. As causas dessa situação podem resumir-se no seguinte:

A pressão sistemática sobre o Ministério das Finanças, por parte de alguns sectores do Estado, para a realização do pagamento de despesas à margem dos procedimentos de pagamentos estabelecidos pelo Sistema Integrado de Gestão Financeira do Estado (SIGFE), a coberto do argumento de serem despesas com carácter urgente, o que, ao ocorrer, não permite a verificação do enquadramento e cabimentação orçamental das mesmas;

A pressão sobre o poder político, por parte de alguns órgãos do Estado, para a aprovação de outros programas, projectos e actividades não inscritos no OGE ao longo da execução deste, pressionando-se depois a Tesouraria Pública para o pagamento das despesas deles decorrentes, para além das inscritas no OGE;

A pressão política por parte de alguns órgãos do Estado, face às limitações impostas pelo OGE, de recurso a empresas públicas para o financiamento de despesas não inscritas no OGE, sendo o Tesouro Nacional tomado por essas empresas como devedor;

A falta de avaliação realista, tendo em conta normas de consumo do montante de gastos mínimos obrigatórios das instituições prestadoras de serviços de saúde, de educação e de assistência social, assim como das despesas mínimas de funcionamento dos órgãos de administração pública. Esse facto, associado a não observância das disposições sobre a aquisição e contratação públicas, no que se refere à consulta a pelo menos três fornecedores ou realização de concursos públicos, de acordo com o montante da despesa, tem levado ao esbanjamento de recursos públicos em despesas correntes;

A preferência pela realização de aquisições directamente no exterior em vez da contratação no mercado interno dos fornecimentos de bens e serviços;

A não observância dos princípios de Unidade e Universalidade do OGE, no que toca às receitas, por parte de algumas instituições com autonomia financeira que, contrário à lei, retêm a totalidade ou parte de receitas fiscais do Estado com o pretexto de, não sendo elas receitas próprias, lhes ter sido consignadas; manda a lei que todas as receitas fiscais, mesmo as consignadas a instituições com autonomia financeira, sejam recolhidas integralmente na Conta Única do Tesouro (CUT) para depois, então, serem dispensadas às diversas Unidades Orçamentais conforme as normas de execução orçamental e financeira do OGE;

A realização de operações da dívida externa à margem e/ou sem conhecimento do Tesouro Nacional, ficando este impossibilitado de determinar a sustentabilidade das referidas operações e de deter o conhecimento oportuno e integral do perfil e dos registos da dívida pública, designadamente os stocks,

as obrigações do Estado, o programa de pagamentos do serviço, os calendários de desembolsos dos financiamentos externos, as despesas cobertas com os recursos dos financiamentos externos, etc.;

A falta de monitoramento e controlo regular e sistemático da execução orçamental das Unidades Orçamentais, de modo a assegurar-se da observância da legislação, normas e procedimentos, bem como a falta de avaliação do seu desempenho, em termos de resultados e impacto dos recursos a si atribuídos pelos Ministérios Sectoriais, o que torna permíssível a aplicação de tais recursos para fins diversos aos da sua atribuição;

O deficiente acompanhamento do desempenho das empresas públicas;

A falta de responsabilização administrativa, civil e criminal e a impunidade por inobservância das regras de execução orçamental.

04. Com este quadro, torna-se difícil o controlo da despesa pública, o que é condição indispensável para a melhoria do desempenho orçamental do Governo.

05. Assim, urgindo retomar o processo de estabilização macroeconómica, que é um pressuposto importante para o relançamento da economia nacional, a revisão do Orçamento Geral do Estado (OGE) para o ano de 2003 que aqui se apresenta fundamenta-se na necessidade de melhoria do desempenho macroeconómico da economia nacional em bases realistas, o que pressupõe a necessidade de inscrição de todas as receitas e despesas antes não incorporadas e como consequência a revisão, os objectivos e metas macroeconómicas.

06. Deste modo, o sentido da revisão tomado é o seguinte:

1. Melhoria do desempenho macroeconómico, comparativamente ao ano anterior, fundamentalmente no que se refere ao défice orçamental e à inflação;
2. Incorporação das despesas comprometidas não inscritas no orçamento inicial; e
3. Protecção das despesas sensíveis.

07. Assim, dada a existência de despesas comprometidas e que não haviam sido inscritas no OGE calculadas em cerca de IRO 832,4 milhões (ver quadro I) a maioria das quais correspondendo a subsídios em que o Governo incorreu por não ter ajustado os preços dos combustíveis e as tarifas de bens e serviços públicos; e a queda da receita fiscal (de impostos, taxas e contribuições) prevista, calculada em IRO, em 10,3%, em relação à estimada inicialmente: o enquadramento das despesas adicionais calculadas em cerca de IRO 1491,9 milhões mostrou-se impossível. Deste modo, foi enquadrada uma parte das despesas comprometidas, assumindo-se que os subsídios em que o Governo vai incorrer serão reduzidos com o ajustamento dos correspondentes preços e tarifas; das novas despesas adicionais fez-se o enquadramento apenas daquelas que foram consideradas sensíveis. Daí resultou, no total, o enquadramento de apenas mais cerca de IRO 755,9 milhões, contra os IRO 1491,9 milhões propostos.

QUADRO 1

Despesas a considerar para a Revisão do OGE/03

UM. IRO

Designação	Valores	
	Despesas adicionais totais	Cenário normativo
I Despesas comprometidas não inscritas no OGE/03:		
1.1 Bens e serviços (pagos pela Sonangol)	257 012 339,64	257 012 339,64
1.2 Subsídios	348 589 628,17	34 768 613,30
1.3 Transferências correntes.	14 973 059,00	14 973 059,00
1.4 Atrasados internos	66 998 133,00	66 998 133,00
1.5 Dívida ao BNA	144 857 915,05	144 857 915,05
A) Sub-total (1.1+1.2+1.3+1.4)	832 431 074,86	518 610 059,99
II Acréscimo sobre as despesas inscritas no OGE/03:		
2.1.1 Bens e serviços.	427 497 263,00	47 541 360,90
2.1.2 Transferências.	231 994 936,00	189 700 240,00
B) Sub-total (2.1+2.2)	659 492 100,00	237 241 600,00

08. É de referir que o orçamento que se propõe é normativo, pois, nas actuais circunstâncias, se não forem tomadas medidas correctivas, a inflação, por exemplo, poderá ultrapassar os 100%. Objectivos e metas mais ambiciosos do que os aqui se propõe não seriam realistas nem credíveis, face ao desempenho observado no 1.º quadrimestre de 2003 — inflação acumulada de 30,6% — à rigidez de algumas despesas já comprometidas e o facto de não estarem ainda

reunidas todas as condições que assegurem o efectivo rigor na realização e controlo da despesa pública e responsabilização.

I Pressupostos:

09. Os pressupostos assumidos na proposta do OGE Revisto, comparativamente aos do orçamento inicial, são os que constam da tabela seguinte:

Variável	OGE Inicial	OGE Revisto
Produção de petróleo bruto (BBL/dia)	941 537	917 627
Preço de exportação do petróleo bruto (US\$/bbl)	22,00	22,00
Produção de diamantes (quilates)	5 320 010	5 459 920
Preço de exportação dos diamantes (US\$/quilate)	169	134
Produto interno bruto (milhões de kwanzas)	724 399,6	981 949,2
Taxa de crescimento a preços do ano anterior (%)	5,2	3,6
Sector petrolífero.	1,2	-0,5
Sector não petrolífero.	9,0	7,6
Objectivo de inflação (%)	30	65
Saldo fiscal (% do PIB) (déficit: superavit +)	+4,5	-6,2

II Projecção do Quadro Orçamental Macroeconómico:

10. Tendo em conta os pressupostos acima apresentados, o Quadro Fiscal Macroeconómico (ver o Quadro 2) mostra que a Receita Fiscal deverá 3,4 pontos percentuais do PIB, enquanto que a Despesa Orçamental total deverá aumentar 7,2 pontos percentuais, sendo cerca de 6,3 pontos de despesas correntes e 1,0 ponto de despesas de capital. Como consequência, o Saldo Orçamental deverá ser um défice calculado em cerca de 6,2% do PIB, contra o superavit implícito inicial no orçamento de caixa de 4,5%.

11. O aumento da despesa é financiado pela acumulação de atrasados de juros externos, calculada em 1,1% do PIB, e pelo financiamento, calculado em 5,0% do PIB. É de notar que os desembolsos de financiamento externo aumentaram 6,2 pontos percentuais do PIB, passando de 6,9 para 13,1%.

QUADRO 2
Balço Orçamental

Designação	Kwanzas		Porcentagem do PIB	
	Inicial	Revisão	Inicial	Revisão
1 Receitas	287 585 109 850,00	356 709 668 814,00	39,7	36,3
1.1 Receitas tributárias	281 331 674 233,00	351 142 128 238,00	38,8	35,8
1.1.1 Petrolíferas	230 428 812 065,00	291 347 639 640,00	31,8	29,7
1.1.1.1 <i>Das quais: Rendimentos das concessões</i>	64 441 410 360,00	74 835 996 390,00	8,9	7,6
1.1.2 Não petrolíferas	50 902 862 168,00	59 794 488 598,00	7,0	6,1
1.1.2.1 Imposto de rendimento	13 711 671 113,00	14 859 675 042,00	1,9	1,5
1.1.2.2 Imposto sobre bens e serviços	12 960 554 601,00	13 565 383 450,00	1,8	1,4
1.1.2.3 Imposto sobre o comércio exterior	20 371 565 557,00	25 567 435 184,00	2,8	2,6
1.1.2.4 Outros	3 859 070 897,00	5 801 994 922,00	0,5	0,6
1.2 Receitas não tributárias	6 253 435 617,00	5 567 540 576,00	0,9	0,6
2 Despesas correntes	198 720 527 256,00	330 780 708 593,00	27,4	33,7
2.1 Despesas com o pessoal	78 469 472 032,00	144 807 565 913,00	10,8	14,7
2.1.1 <i>Das quais: Salários</i>	76 395 000 057,00	141 745 569 279,00	10,5	14,4
2.2 Bens e serviços	96 338 636 004,00	125 113 165 797,00	13,3	12,7
2.3 Juros devidos	9 605 494 442,00	22 333 708 295,00	1,3	2,3
2.3.1 Internos	394 176 250,00	868 708 295,00	0,1	0,1
2.3.2 Externos	9 211 318 192,00	21 465 000 000,00	1,3	2,2
2.4 Transferências	14 306 924 778,00	38 526 268 588,00	2,0	3,9
2.4.1 <i>Das quais: Subsídios</i>	7 623 354 134,00	10 439 611 787,00	1,1	1,1
3 Saldo corrente (base de compromisso)	88 864 582 594,00	25 928 960 221,00	12,3	2,6
4 Despesas de capital	56 599 346 479,00	86 321 096 878,00	7,8	8,8
5 Despesas totais	255 319 873 735,00	417 101 805 471,00	35,2	42,5
6 Saldo global (compromisso)	32 265 236 115,00	-60 392 136 657,00	4,5	-6,2
7 Varição no pagamento de atrasados	0,00	11 191 884 651,00	0,0	1,1
7.1 Internos	0,00	0,00	0,0	0,0
7.2 Externos	0,00	11 191 884 651,00	0,0	1,1
8 Saldo global (base de caixa)	32 265 236 115,00	-49 200 252 006,00	4,5	-5,0
9 Financiamento	-32 265 236 115,00	49 200 252 006,00	-4,5	5,0
9.1 Doações	2 451 377 940,00	13 239 167 391,00	0,3	1,3
9.2 Financiamento externo (líquido)	-48 384 877 576,00	56 515 784 111,00	-6,7	5,8
9.2.1 Bónus	1 504 950 000,00	19 289 340 000,00	0,2	2,0
9.2.2 Desembolsos	50 079 642 157,00	128 494 999 026,00	6,9	13,1
9.2.3 Amortização	-99 969 469 733,00	-91 268 554 915,00	-13,8	-9,3
9.3 Financiamento doméstico (líquido)	13 668 263 495,00	-20 554 699 496,00	1,9	-2,1
9.3.1 Bancos	0,00	-29 034 333 612,00	0,0	-3,0
9.3.1.1 Créditos	0,00	4 455 000 000,00	0,0	0,5
9.3.1.2 Depósitos	0,00	-33 489 333 612,00	0,0	-3,4
9.3.2 Outro	13 668 263 495,00	8 479 634 116,00	1,9	0,9
9.3.2.1 Venda de activos fixos	99 820 984,00	155 227 647,00	0,0	0,0
9.3.2.2 Varição das aplicações financeiras	308 015 577,00	413 624 313,00	0,0	0,0
9.3.2.2.1 Aumento de participações financeiras	0,00	0,00	0,0	0,0
9.3.2.2.2 Venda de participações	308 015 577,00	413 624 313,00	0,0	0,0
9.3.2.3 Créditos diversos	-3 598 988 357,00	-8 423 544 626,00	-0,5	-0,9
9.3.2.3.1 Desembolsos	0,00	0,00	0,0	0,0
9.3.2.3.2 Amortização	-3 598 988 357,00	-8 423 544 626,00	-0,5	-0,9
9.3.2.4 Reservas e variação das disponibilidades do tesouro	16 859 415 291,00	16 334 326 782,00	2,3	1,7
9.4 Alívio da dívida	0,00	0,00	0,0	0,0

Resumo da Receita e da Despesa por Natureza Económica
(4.1)

Designação	Valor	%
RECEITAS		
Receitas correntes	386 171 150 541,00	71,63
Receita tributária	275 440 089 543,00	51,09
Petroíferas	216 511 643 250,00	40,16
Diamantíferas	—	—
Industrial	2 067 303 303,00	0,38
Produção	2 254 665 375,00	0,42
Outras receitas tributárias	54 606 477 615,00	0,13
Receita patrimonial	96 692 766 590,00	17,94
Petroíferas	94 126 336 390,00	17,46
Outras receitas patrimoniais	2 567 430 200,00	0,48
Receitas de serviços	1 283 688 189,00	0,24
Transferências correntes	10 448 107 380,00	1,94
Receitas correntes diversas	2 306 498 839,00	0,43
Déficit corrente	0,00	0,00
Total das receitas correntes	386 171 150 541,00	71,63
Superavit corrente	63 984 077 064,00	11,87
Receitas de capital	136 585 876 650,00	25,34
Avenações	844 817 613,00	0,16
Financiamentos	132 949 999 026,00	24,66
Transferência de capital	2 791 060 011,00	0,52
Déficit de capital	0,00	0,00
Total das receitas de capital	200 569 953 714,00	37,21
DESPESAS		
Despesas correntes	322 187 073 477,00	59,76
Despesas com pessoal	139 091 970 237,00	25,80
Contribuição do empregador	3 061 996 634,00	0,57
Despesas com bens e serviços	115 413 102 511,00	21,41
Juros da dívida interna	808 708 295,00	0,16
Juros da dívida externa	10 273 115 349,00	1,91
Subsídios	10 439 611 787,00	1,94
Transferências correntes internas	42 276 568 664,00	7,84
Transferências correntes para o exterior	762 000 000,00	0,14
Restituição de receitas	0,00	0,00
Outras despesas correntes	0,00	0,00
Superavit corrente	63 984 077 064,00	11,87
Total das despesas correntes	386 171 150 541,00	71,63
Déficit corrente	0,00	0,00
Despesas de capital	195 055 196 884,00	36,18
Investimentos	85 051 096 878,00	15,78
Transferência de capital interna	1 270 000 000,00	0,24
Transferências de capital para exterior	0,00	0,00
Aplicações activos financeiros	0,00	0,00
Amortização da dívida interna	17 465 545 091,00	3,24
Amortização da dívida externa	91 268 554 915,00	16,93
Amortizações outros passivos financeiros	0,00	0,00
Outras despesas de capital	0,00	0,00
Superavit de capital	2 259 406 010,00	0,42
Total de despesas de capital	197 314 602 894,00	36,60

RESUMO — RECEITAS E DESPESAS

Designação	Valor (Kz)	%
Reversão de resultados anteriores	16 334 326 782,00	3,03
Receitas correntes	386 171 150 541,00	71,63
Receitas de capital	136 585 876 650,00	25,34
Déficit orçamental	0,00	0,00
Total das receitas	539 091 353 973,00	100,0
Despesas correntes	322 187 073 477,00	59,76
Despesas de capital	195 055 196 884,00	36,18
Reserva orçamental	21 849 083 612,00	4,05
Total das despesas	539 091 353 973,00	100,00

Resumo da Receita por Natureza Económica

(4.2)

Código	Descrição	Kwanzas	%
	<i>Total das receitas.</i>	539 091 353 973,00	100,00
I	Receitas correntes.	386 171 150 541,00	71,63
II	Receita tributária.	275 440 089 543,00	51,09
II1	Impostos.	270 769 500 588,00	50,23
II11	Impostos sobre rendimentos.	167 063 856 041,00	30,99
II1101	Impostos sobre rendimentos de pessoas físicas.	4 107 598 103,00	0,76
II110101	Impostos sobre rendimentos do trabalho p/conta outrem.	4 067 883 298,00	0,75
II110102	Impostos sobre rendimentos do trabalho p/conta própria.	32 963 068,00	0,01
II110104	Impostos sobre rendimentos de capitais individuais.	6 751 737,00	0,00
II1102	Impostos sobre rendimentos de pessoas jurídicas.	162 956 257 938,00	30,23
II110201	Impostos sobre rendimento industrial petrolíferas.	154 840 549 320,00	28,72
II110203	Imposto industrial.	6 001 234 026,00	1,11
II110204	Impostos sobre rendimentos de capitais de pessoas jurídicas.	47 171 289,00	0,01
II110205	Imposto industrial (diamantes).	2 067 303 303,00	0,38
II12	Impostos sobre o património.	314 895 280,00	0,06
II1201	Imposto predial urbano.	168 552 043,00	0,03
II1202	Imposto sobre sucessões doações.	8 394 130,00	0,00
II1203	Imposto sobre trans. imobili. oneroso (SISA).	137 949 107,00	0,03
II13	Imposto sobre a produção.	64 307 462 251,00	11,93
II1301	Imposto sobre prod. indústria petrolífera.	61 671 093 930,00	11,44
II1304	Imposto sobre produção de diamantes.	2 254 665 375,00	0,42
II1309	Imposto sobre produção de produtos diversos.	381 702 946,00	0,07
II14	Imposto sobre o consumo.	13 565 383 450,00	2,52
II1401	Imposto sobre o consumo de álcool industrial.	48 435,00	0,00
II1402	Imposto sobre consumo derivados do petróleo.	4 684 117 523,00	0,87
II1403	Imposto sobre consumo de gases liquefeitos.	5 966 774,00	0,00
II1404	Imposto sobre consumo de cerveja nacional.	1 462 844 846,00	0,27
II1405	Imposto sobre consumo de bebidas alcoólicas.	963 479 655,00	0,18
II1406	Imposto sobre consumo serv. telecomunicações.	238 177 271,00	0,04
II1407	Imposto sobre consumo de cerveja importada.	1 475 792 670,00	0,27
II1408	Imposto sobre consumo serv. hotel. e similares.	505 678 285,00	0,09
II1409	Imposto sobre consumo produtos diversos.	4 216 791 801,00	0,78
II1410	Imposto sobre consumo serv. água e energia.	12 486 190,00	0,00
II15	Imposto sobre comércio externo.	20 108 487 480,00	3,73
II1501	Imposto sobre exportação.	1 120 243 983,00	0,21
II1502	Imposto sobre a importação.	18 988 243 497,00	3,52
II19	Impostos diversos.	5 409 416 086,00	1,00
II1901	Imposto de selo.	5 380 894 362,00	1,00
II1902	Imposto de farolagem.	3 011 043,00	0,00
II1903	Imposto de tonelagem.	25 335 753,00	0,00
II1904	Outras receitas tributárias.	174 928,00	0,00
II2	Taxas.	4 670 588 955,00	0,87
II22	Taxa de circulação de veículo automóvel.	50 091 304,00	0,01
II23	Custas.	16 388 304,00	0,00
II2301	Custas de execuções fiscais.	16 388 304,00	0,00
II25	Emolumentos.	4 604 109 347,00	0,85
II2520	Emolumentos gerais aduaneiros.	3 595 533 226,00	0,67
II2524	Emolumentos das pescas.	168 783 022,00	0,03
II2590	Emolumentos e taxas diversas.	839 793 099,00	0,16

Código	Descrição	Kwanzas	%
12	Receita patrimonial	96 692 766 590,00	17,94
121	Rendimentos imobiliários	134 688 168,00	0,02
1211	Rendus de casus	134 688 168,00	0,02
122	Rendimentos de participações	791 169 201,00	0,15
1221	Dividendos	791 169 201,00	0,15
125	Rendimentos de recursos naturais	95 766 909 221,00	17,76
1251	Rendimentos do petróleo	94 125 336 390,00	17,46
125102	Bonificações e prémios do petróleo	19 289 340 000,00	3,58
125103	Rendimentos das concessões de petróleo	74 835 996 390,00	13,88
1254	Rendimentos das pescas	1 641 572 831,00	0,30
125409	Outros rendimentos das pescas	1 641 572 831,00	0,30
13	Receitas de serviços	1 283 688 189,00	0,24
131	Receitas de serviços comerciais	2 073 964,00	0,00
135	Receitas serviços cons. registo notariado	26 583 966,00	0,00
136	Receitas de serviços comunitários	1 223 377 817,00	0,23
139	Receitas de serviços diversos	31 652 442,00	0,01
15	Receitas de transferências correntes	10 448 107 380,00	1,94
157	Transferências de pessoas e famílias	10 448 107 380,00	1,94
1571	Doações e ajudas	10 448 107 380,00	1,94
19	Receitas correntes diversas	2 306 498 839,00	0,43
191	Multas e outras penalidades	2 069 734 861,00	0,38
1911	Juros de mora	48 408 526,00	0,01
1912	Multas fiscais	103 194 237,00	0,02
1913	Multas sobre dívidas	6 038 989,00	0,00
1914	Multas e outras penalidades aduaneiras	1 838 078 725,00	0,34
1915	Multas de trânsito	25 009 143,00	0,00
1916	Multas de concessões	13 718 500,00	0,00
191604	Multas de actividades pesqueiras	13 718 500,00	0,00
1919	Outras multas e penalidades	35 286 741,00	0,01
192	Indemnizações e restituições	22 216 045,00	0,00
194	Vendas diversas ou eventuais	2 946 936,00	0,00
196	Juros, comissões e bonificações	17 498 866,00	0,00
1961	Juros diversos	17 498 866,00	0,00
199	Outras receitas correntes	194 102 131,00	0,04
1993	Adicional de 10% sobre multas	20 652 127,00	0,00
1999	Diversas receitas correntes	173 450 004,00	0,03
2	Receitas de capital	152 920 203 432	28,37
21	Alienações	844 817 613,00	0,16
212	Alienação de bens	844 817 613,00	0,16
2121	Alienação de imóveis	155 227 647,00	0,03
212101	Alienação de habitações	155 227 647,00	0,03
2125	Alienação de empresas	413 624 313,00	0,08
2129	Alienação de bens diversos	275 965 653,00	0,05
24	Receita de financiamentos	132 949 999 026,00	24,66
241	Financiamentos internos	4 455 000 000	0,83
2412	Financiamentos internos da economia	4 455 000 000	0,83
242	Financiamentos externos	128 494 999 026,00	23,84
2422	Financiamentos externos diversos	81 000 000 000,00	15,03
2423	Financiamento externo para linha crédito	25 736 454 000,00	4,77
2424	Financiamento externo consignado a UO	21 758 545 026,00	4,04
25	Receita de transferência de capital	2 791 060 011,00	0,52
257	Transferências de pessoas e famílias	2 791 060 011,00	0,52
2571	Doações e ajudas	2 791 060 011,00	0,52
29	Reversão de resultados anteriores	16 334 326 782,00	3,03
291	Reversão de resultados anteriores	16 334 326 782,00	3,03
2912	Reversão de resultados anteriores	16 334 326 782,00	3,03

Resumo da Despesa por Natureza Económica

(4.3)

Código	Descrição	Kwanzas	%
	<i>Total das despesas</i>	539 091 353 973,00	100,00
3	Despesas correntes	322 187 073 477,00	59,76
31	Despesas com o pessoal	139 091 970 237,00	25,80
311	Despesas com o pessoal civil	64 402 944 161,00	11,95
3111	Vencimentos remunerações permanentes P/C	63 332 721 574,00	11,75
31111	Vencimentos do pessoal civil do quadro	46 448 119 296,00	8,62
31112	Vencimentos de outro pessoal civil	6 475 444 563,00	1,20
31113	Subsídios do pessoal civil	7 242 509 510,00	1,34
31114	Décimo terceiro mês do pessoal civil	3 097 753 972,00	0,57
31114	Outros vencimentos e remuneração permanentes pessoal civil	68 894 233,00	0,01
3112	Remunerações variáveis ou eventuais pessoal civil	1 070 222 587,00	0,20
312	Despesas com o pessoal militar	38 337 080 618,00	7,11
3121	Vencimentos remunerações permanentes militar	38 291 174 849,00	7,10
31211	Vencimentos do pessoal militar	33 500 257 332,00	6,21
31212	Subsídios do pessoal militar	3 616 997 581,00	0,67
31213	Décimo terceiro mês do pessoal militar	1 173 919 936,00	0,22
3122	Remunerações variáveis/eventuais pessoal militar	45 905 769,00	0,01
313	Despesas com o pessoal para-militar	36 351 945 458,00	6,74
3131	Vencimentos remunerações permanentes para-militar	36 348 846 848,00	6,74
31311	Vencimentos do pessoal para-militar	31 883 248 054,00	5,91
31312	Subsídio do pessoal para-militar	3 320 253 447,00	0,62
31313	Décimo terceiro mês do pessoal para-militar	1 145 345 347,00	0,21
3132	Remunerações variáveis/eventuais p. para-militar	3 098 610,00	0,00
32	Contribuições do empregador	3 061 996 634,00	0,57
321	Contribuições empregador p/segurança social	3 061 996 634,00	0,57
33	Despesas em bens e serviços	115 413 102 511,00	21,41
331	Bens	41 384 157 774,00	7,68
3311	Materiais de consumo	34 286 171 334,00	6,36
33111	Combustíveis e lubrificantes	2 773 800 523,00	0,51
33112	Viveres e géneros alimentícios	20 143 423 609,00	3,74
33113	Material de consumo corrente especializado	7 359 600 394,00	1,37
33119	Outros materiais de consumo corrente	4 009 346 808,00	0,74
3312	Materiais e utensílios duradouros	7 097 986 440,00	1,32
33121	Materiais utens. duradouros de especialidade	3 085 630 308,00	0,57
33129	Outros materiais e utensílios duradouros	4 012 356 132,00	0,74
332	Serviços	74 028 944 737,00	13,73
3321	Serviços de comunicação	2 453 442 177,00	0,46
3322	Serviços de saúde	2 196 951 565,00	0,41
3323	Serviços de ensino	636 542 037,00	0,12
3324	Serviços de transportação de pessoas e bens	2 164 488 747,00	0,40
3325	Serviços de manutenção e conservação	5 549 790 727,00	1,03
3326	Seguros	584 307 348,00	0,11
3327	Encargos com viagens	4 148 733 759,00	0,77
33271	Bilhetes de passagem	1 876 120 343,00	0,35
33272	Subsídios de deslocação	2 272 613 416,00	0,42
3329	Outros serviços	56 294 688 377,00	10,44
34	Juros	11 141 823 644,00	2,07
342	Juros da dívida interna	868 708 295,00	0,16
343	Juros da dívida externa	10 273 115 349,00	1,91

Código	Descrição	Kwanzas	%
35	Subsídios e transferências correntes	53 478 180 451,00	9,92
351	Subsídios	10 439 611 787,00	1,94
3511	Subsídio a empresas públicas não financeiras	10 439 611 787,00	1,94
35111	Subsídio a preços	4 143 158 008,00	0,77
35112	Subsídio p/cobertura de custos operacion.	3 628 169 743,00	0,67
351122	Subsídio p/cobertura outros custos operacion.	3 628 169 743,00	0,67
35119	Outros subsídios a empresas públicas não financeira	2 668 284 036,00	0,49
352	Transferências correntes.	43 038 568 664,00	7,98
3521	Transferências correntes p/outros níveis Gov. Naci.	12 273 887 405,00	2,28
35211	Transferências correntes p/fundos autónomos	1 984 414 006,00	0,37
352111	Transf. p/cobertura de custos c/pessoal f. autónomo.	12 206 550,00	0,00
352112	Transferências p/cobert. outros custos f. autónomo.	1 972 207 456,00	0,37
35212	Transferências correntes para serviços autónomos	4 611 889 569,00	0,86
352121	Transferências p/cobertura custos pessoal serviços autónomos	122 000 728,00	0,02
352122	Transferências p/cobertura outros custos serviços autónomos	4 489 888 841,00	0,83
35213	Transferências correntes para institutos públicos.	5 139 911 491,00	0,95
352131	Transferências p/cobertura custos pessoal inst. público	2 439 616 841,00	0,45
352132	Transferências cobertura outros custos inst. público.	2 700 294 650,00	0,50
35215	Transferências correntes p/administ. municipais	532 812 339,00	0,10
35219	Transferências correntes para outros organismos.	4 860 000,00	0,00
3522	Transferências p/instituições sem fins lucrativos.	4 471 732 932,00	0,83
3523	Transferências correntes para famílias.	22 832 923 869,00	4,24
35231	Pensão de reforma e antigos combatentes	21 900 488 838,00	4,06
35232	Abono de família.	98 051 788,00	0,02
35233	Bolsas de estudo	839 470 000,00	0,16
35239	Outras transferências correntes p/famílias	14 913 243,00	0,00
3524	Subsídio às autoridades tradicionais	79 774 923,00	0,01
3525	Comparticipação receitas multa/costa fiscal	2 598 249 535,00	0,48
3526	Transferências correntes para o exterior	762 000 000,00	0,14
35261	Transferência p/Gov./Organizações Internacionais	762 000 000,00	0,14
4	Despesas de capital.	195 055 196 884,00	36,18
41	Investimentos	85 051 096 878,00	15,78
411	Aquisição de bens de capital fixo.	85 037 326 878,00	15,77
4111	Aquisição e construção de imóveis	15 024 690,00	0,00
4112	Obras e instalações.	73 253 501 053,00	13,59
4113	Meios e equipamentos de transportes	979 954 773,00	0,18
4119	Outros bens de capital fixo.	10 788 846 362,00	2,00
412	Existências.	13 770 000,00	0,00
42	Transferências de capital	1 270 000 000,00	0,24
421	Transferências de capital internas	1 270 000 000,00	0,24
4212	Transferências de capital para empresas públicas não financeiras.	1 270 000 000,00	0,24
43	Despesas de capital financeiro	108 734 100 006,00	20,17
432	Amortização de passivos financeiros	108 734 100 006,00	20,17
4321	Amortização da dívida.	108 734 100 006,00	20,17
43211	Amortização da dívida interna	17 465 545 091,00	3,24
432114	Amortização da dívida ao banco central.	11 640 250 000,00	2,16
432119	Amortização de dívida à outras ent. inst. interna.	5 825 295 091,00	1,08
43212	Amortização da dívida externa	91 268 554 915,00	16,93
432121	Amortização div. ext. à governos organ. internacionais.	91 268 554 915,00	16,93
9	Reservas	21 849 083 612,00	4,05
91	Reserva orçamental	21 849 083 612,00	4,05

Resumo da Despesa por Fonte de Recursos

(4.4)

Código	Descrição	Kwanzas	%
	Total geral.	539 091 353 973,00	100,00
01	Recursos ordinários do tesouro	355 429 189 589,00	65,93
02	Recursos consignados-local.	13 545 906 567,00	2,33
03	Recursos consignados-diamantes.	432 196 886,00	0,08
04	Recursos consignados-petróleo	7 776 000 000,00	1,44
12	Doações.	13 239 167 391,00	2,46
13	Financiamentos internos.	4 455 000 000,00	0,83
15	Financiamentos externos	128 494 999 027,00	23,84
16	Reversão de exercícios anteriores.	16 718 894 513,00	3,10

Resumo da Despesa por Natureza Económica e Poder

(4.5)

Natureza/Descrição	Assembleia Nacional	Tribunais	Governo					Total	Total (Kwanzas)
			Estrutura administrativa	Ministérios	Encargos est.	Províncias	Total		
Total geral	3 905 250 000,00	445 328 997,00	9 241 419 572,00	177 073 260 436,00	268 300 434 227,00	80 125 660 741,00	534 740 774 976,00	539 091 353 973,00	
3 Despesas correntes	3 905 250 000,00	445 328 997,00	9 058 129 672,00	127 611 733 821,00	127 556 881 367,00	53 609 749 620,00	317 836 494 480,00	322 187 073 477,00	
31 Despesas com o pessoal	—	120 522 348,00	3 562 438 383,00	50 209 919 383,00	53 353 704 187,00	31 845 385 936,00	138 971 447 889,00	139 091 970 237,00	
311 Despesas com o pessoal civil	—	120 522 348,00	872 758 616,00	12 407 903 513,00	19 156 373 748,00	31 845 385 936,00	64 282 421 813,00	64 402 944 161,00	
3111 Vencimentos e remunerações permanentes	—	117 941 469,00	689 742 192,00	11 724 633 622,00	19 156 373 748,00	31 644 030 543,00	63 214 780 105,00	63 332 721 574,00	
31111 Vencimentos do pessoal civil D	—	55 256 513,00	362 587 179,00	7 386 450 989,00	19 156 373 748,00	4 487 450 867,00	46 392 862 783,00	46 448 119 296,00	
31112 Vencimentos de outro pessoal C	—	4 906 710,00	53 292 005,00	1 723 990 097,00	—	4 693 255 751,00	6 470 537 853,00	6 475 444 563,00	
31113 Subsídios do pessoal civil	—	52 591 607,00	239 850 806,00	1 659 726 166,00	—	5 290 340 931,00	7 189 917 903,00	7 242 509 510,00	
31114 Décimo terceiro mês do pessoal	—	5 186 639,00	34 012 202,00	908 074 543,00	—	2 150 480 388,00	3 092 567 333,00	3 097 753 972,00	
31119 Outros vencimentos e remunerações permanentes	—	—	183 016 424,00	46 391 827,00	—	—	68 894 233,00	68 894 233,00	
312 Remunerações variáveis ou eventuais	—	2 580 879,00	1 704 066 663,00	683 769 891,00	—	201 355 393,00	1 067 641 708,00	1 070 223 587,00	
3121 Despesas com o pessoal militar	—	—	1 704 066 663,00	17 763 457 493,00	18 869 556 462,00	—	38 337 080 618,00	38 337 080 618,00	
31211 Vencimentos e remunerações permanentes	—	—	1 704 066 663,00	17 717 551 724,00	18 869 556 462,00	—	38 291 174 849,00	38 291 174 849,00	
312111 Vencimentos do pessoal militar	—	—	920 148 950,00	13 716 551 920,00	18 869 556 462,00	—	33 500 257 332,00	33 500 257 332,00	
31212 Subsídios do pessoal militar	—	—	779 391 623,00	2 837 605 958,00	—	—	3 616 997 581,00	3 616 997 581,00	
31213 Décimo terceiro mês do pessoal	—	—	4 526 090,00	1 169 393 846,00	—	—	1 173 919 936,00	1 173 919 936,00	
3122 Remunerações variáveis/eventuais	—	—	—	45 905 769,00	—	—	45 905 769,00	45 905 769,00	
313 Despesas com o pessoal para-militar	—	—	985 613 104,00	20 038 558 377,00	15 327 773 977,00	—	36 351 945 438,00	36 351 945 438,00	
3131 Vencimentos permanentes	—	—	985 613 104,00	20 038 558 377,00	15 327 773 977,00	—	36 348 846 848,00	36 348 846 848,00	
31311 Vencimentos do pessoal para-militar	—	—	968 786 926,00	15 586 687 151,00	15 327 773 977,00	—	31 883 248 054,00	31 883 248 054,00	
31312 Subsídio do pessoal para-militar	—	—	279 926,00	3 319 973 221,00	—	—	3 320 253 447,00	3 320 253 447,00	
31313 Décimo terceiro mês do pessoal	—	—	16 546 252,00	1 128 799 095,00	—	—	1 145 345 347,00	1 145 345 347,00	
3132 Remunerações variáveis/eventuais P.P.	—	—	—	3 098 610,00	—	—	3 098 610,00	3 098 610,00	
32 Contribuições do empregador	—	7 469 087,00	79 532 849,00	986 681 689,00	—	1 988 313 009,00	3 054 527 547,00	3 061 996 634,00	
321 Contribuições do empregador	—	7 469 087,00	79 532 849,00	986 681 689,00	—	1 988 313 009,00	3 054 527 547,00	3 061 996 634,00	
33 Despesas em bens e serviços	—	317 311 982,00	5 403 428 449,00	60 403 846 831,00	32 356 429 389,00	16 932 085 860,00	115 095 790 579,00	115 413 102 511,00	
331 Bens	—	136 956 549,00	693 845 078,00	26 478 842 493,00	6 680 842 267,00	7 393 671 387,00	41 247 201 225,00	41 384 157 774,00	
3311 Materiais de consumo	—	53 331 874,00	443 504 719,00	21 768 029 688,00	6 680 842 267,00	5 340 462 786,00	34 232 839 460,00	34 286 171 334,00	
33111 Combustíveis e lubrificantes	—	4 214 559,00	126 121 732,00	1 623 421 218,00	—	1 018 043 014,00	2 769 585 964,00	2 773 800 523,00	
33112 Viveres e géneros alimentícios	—	18 473 865,00	153 987 516,00	11 335 318 198,00	—	1 954 801 763,00	20 124 949 744,00	20 143 423 609,00	
33113 Material de consumo corrente	—	12 259 247,00	48 472 279,00	5 852 570 502,00	—	1 446 298 366,00	7 347 341 147,00	7 359 600 394,00	
33119 Outros materiais de consumo cor.	—	18 384 203,00	114 923 192,00	2 954 719 770,00	—	921 319 643,00	3 990 962 605,00	4 009 348 808,00	
3312 Materiais e utensílios duradouros	—	83 624 675,00	250 340 359,00	4 710 812 805,00	—	2 053 208 601,00	7 014 361 785,00	7 097 986 440,00	
33121 Materiais utensílios duradouros de	—	44 583 795,00	45 657 135,00	2 302 878 194,00	—	692 511 184,00	3 041 046 513,00	3 085 630 308,00	
33129 Outros materiais e utensílios	—	39 040 880,00	204 683 224,00	2 407 934 611,00	—	1 360 697 417,00	3 973 315 272,00	4 012 356 132,00	
332 Serviços	—	180 355 433,00	4 709 583 371,00	33 925 004 338,00	25 675 587 122,00	9 538 414 473,00	73 848 589 304,00	74 028 944 737,00	
3321 Serviços de comunicação	—	9 100 186,00	104 288 947,00	1 997 812 931,00	—	318 427 614,00	2 444 341 991,00	2 453 442 177,00	
3322 Serviços de saúde	—	34 159 063,00	87 628 560,00	1 896 847 230,00	—	178 316 712,00	2 162 792 502,00	2 196 951 565,00	
3323 Serviços de ensino	—	6 288 723,00	34 754 820,00	476 806 872,00	—	118 691 622,00	630 253 314,00	636 543 037,00	
3324 Serviços de transportação de pessoal	—	2 500 313,00	200 409 590,00	1 587 152 941,00	—	374 425 903,00	2 161 988 434,00	2 164 488 747,00	
3325 Serviços de manutenção e consp	—	12 246 102,00	294 752 851,00	2 914 028 658,00	—	2 328 763 116,00	5 537 544 625,00	5 549 790 727,00	
3326 Seguros	—	23 278 465,00	34 627 820,00	496 539 719,00	—	29 861 344,00	561 028 883,00	584 307 348,00	
3327 Encargos com viagens	—	78 109 636,00	586 401 180,00	2 710 944 179,00	—	773 278 764,00	4 070 634 123,00	4 148 733 759,00	
33271 Bilhetes de passagem	—	34 352 357,00	317 643 520,00	1 564 439 299,00	—	367 685 167,00	1 841 767 986,00	1 876 120 343,00	
33272 Subsídios de deslocação	—	43 757 279,00	268 757 660,00	1 534 504 880,00	—	405 593 597,00	2 228 856 137,00	2 272 613 416,00	

Resumo da despesa do órgão por natureza económica

(4.6)

Órgão	Pessoal	Contribuição do empregador	Bens e serviços	Juros da dívida	Subsídios, transferências correntes e restituições	Investimentos	Transferências, capitais e aplicações financeiras	Amortização de passivos financeiros	Total Kwanzas
<i>Total geral</i>	139 071 970 137,00	111 796 096 640,00	115 413 102 511,00	11 141 823 644,00	53 478 180 451,00	85 051 096 878,00	1 270 000 000,00	—	539 091 333 973,00
Assembleia Nacional	—	—	—	—	3 905 250 000,00	—	—	—	3 905 250 000,00
Tribunal de Contas	41 192 097,00	2 944 846,00	177 401 604,00	—	—	—	—	—	221 538 547,00
Tribunal Supremo	79 330 251,00	4 524 241,00	139 910 378,00	—	25 580,00	—	—	—	223 790 450,00
Inspeção Geral do Estado	14 168 885,00	978 972,00	37 747 500,00	—	8 400,00	—	—	—	52 903 757,00
Presidência da República	3 257 967 578,00	59 668 539,00	4 985 993 957,00	—	2 153 434,00	23 812 500,00	—	—	8 329 596 008,00
Procuradoria Geral da República	229 054 138,00	14 191 418,00	256 540 000,00	—	51 160,00	—	—	—	499 836 716,00
Secretariado do Conselho de Ministros	61 247 782,00	4 693 920,00	123 146 992,00	—	10 516 997,00	159 477 400,00	—	—	359 083 091,00
Ministério da Adm. Publ. Em. e S. Social	67 936 624,00	4 284 324,00	457 012 550,00	—	51 210,00	—	—	—	529 284 708,00
Ministério da Adm. do Território	46 169 050,00	3 253 441,00	743 750 249,00	—	67 380,00	—	—	—	793 220 120,00
Ministério da Agricult. e Desenvol. Rural	149 713 597,00	9 726 478,00	297 703 530,00	—	163 520,00	51 176 534,00	—	—	508 483 659,00
Ministério dos Ant. Combat. Veter. Guerra	52 177 560,00	3 003 385,00	25 738 265,00	—	18 000,00	—	—	—	80 937 210,00
Ministério da Assistência e Reinserção S.	91 900 217,00	6 297 263,00	12 825 842 103,00	—	70 500,00	28 000 000,00	—	—	12 955 110 083,00
Ministério da Ciência e Tecnologia	33 825 978,00	2 228 662,00	106 077 964,00	—	20 496,00	895 413,00	—	—	143 048 513,00
Ministério do Comércio	224 936 317,00	11 379 352,00	145 437 310,00	—	1 048 960,00	16 413 000,00	—	—	399 216 939,00
Ministério da Comunicação Social	35 534 629,00	2 220 999,00	665 647 595,00	—	38 010,00	—	—	—	703 441 233,00
Ministério dos Correios e Telecomun.	33 133 949,00	2 203 684,00	61 240 480,00	—	40 776,00	25 949 839,00	—	—	122 618 728,00
Ministério da Defesa Nacional	21 623 627 415,00	380 649 347,00	10 447 466 032,00	—	13 559 496 836,00	802 952 580,00	—	—	46 814 192 210,00
Ministério da Educação	704 357 735,00	45 208 435,00	3 597 609 711,00	—	271 455,00	803 758 020,00	—	—	5 151 205 356,00
Ministério da Energia e Águas	189 965 017,00	12 660 975,00	4 656 017 323,00	—	94 986,00	11 797 188 895,00	—	—	16 655 927 196,00
Ministério da Fam. e Prom. da Mulher	31 054 028,00	2 074 228,00	110 396 783,00	—	31 320,00	—	—	—	143 556 359,00
Ministério das Franquias	289 134 621,00	19 232 083,00	5 059 389 903,00	—	2 422 703 832,00	297 177 256,00	—	—	8 087 637 695,00
Ministério da Geologia e Minas	55 016 459,00	3 697 401,00	40 546 782,00	—	10 506,00	—	—	—	99 271 238,00
Ministério da Hotelaria e Turismo	67 679 137,00	73 830,00	107 413 842,00	—	317 500,00	—	—	—	175 475 309,00
Ministério da Indústria	74 736 989,00	5 303 428,00	155 686 655,00	—	45 780,00	—	—	—	235 772 852,00
Ministério do Interior	20 041 974 790,00	138 781 159,00	7 666 259 385,00	—	7 184 600,00	—	—	—	27 854 199 934,00
Ministério da Justiça	463 456 777,00	31 218 559,00	172 417 762,00	—	247 031,00	227 215 077,00	—	—	894 555 206,00
Ministério da Juventude e Desportos	75 698 538,00	4 973 486,00	235 273 473,00	—	23 460,00	—	—	—	315 968 957,00

Órgão	Pessoal	Contribuição do empregador	Bens e serviços	Juros da dívida	Subsídios, transferências correntes e restituições	Investimentos	Transferências, capital e aplicações financeiras	Amortização de passivos financeiros	Total Kwanzas
Ministério das Obras Públicas	78 955 808,00	5 362 431,00	338 887 764,00	—	45 096,00	33 925 981 633,00	—	—	34 349 232 732,00
Ministério das Pescas	92 282 264,00	5 916 532,00	467 181 780,00	—	34 620,00	334 530 000,00	—	—	899 945 796,00
Ministério dos Petróleos	66 817 129,00	4 355 914,00	69 148 898,00	—	85 476,00	—	—	—	140 467 417,00
Ministério do Planeamento	46 403 913,00	2 987 533,00	187 286 432,00	—	21 360,00	19 043 065,00	—	—	255 742 323,00
Ministério das Relações Exteriores	3 827 612 471,00	178 165 247,00	3 843 260 532,00	—	18 357 405,00	12 673 330,00	—	—	7 880 008 985,00
Ministério da Saúde	1 547 970 713,00	88 368 747,00	7 535 372 605,00	—	610 645,00	1 005 917 850,00	—	—	10 178 240 560,00
Ministério dos Transportes	80 109 230,00	5 098 366,00	149 253 582,00	—	113 310,00	112 602 123,00	—	—	347 176 611,00
Ministério da Cultura	7 080 026,00	525 583,00	144 216 385,00	—	4 740,00	—	—	—	151 836 734,00
Ministério do Urbanismo e Ambiente	107 666 802,00	7 490 817,00	92 331 136,00	—	67 018,00	—	—	—	207 555 773,00
Governo Provincial do Bengo	496 223 198,00	32 458 165,00	317 444 791,00	—	438 768 330,00	1 114 431 023,00	—	—	2 399 425 507,00
Governo Provincial de Benguela	4 289 690 293,00	275 576 098,00	786 871 470,00	—	150 128 757,00	1 594 571 830,00	—	—	7 096 838 448,00
Governo Provincial do Bié	1 777 906 963,00	114 442 419,00	637 639 513,00	—	72 550 309,00	1 070 322 945,00	—	—	3 672 862 149,00
Governo Provincial de Cabinda	1 547 324 725,00	94 329 382,00	1 683 492 258,00	—	50 336 588,00	4 680 222 039,00	—	—	8 025 704 992,00
Governo Provincial do Huambo	2 111 459 204,00	142 327 177,00	1 103 965 171,00	—	146 586 295,00	1 536 782 981,00	—	—	5 041 120 828,00
Governo Provincial da Huíla	3 014 081 328,00	201 328 601,00	711 390 036,00	—	161 449 919,00	1 742 275 396,00	—	—	5 820 525 280,00
Governo Provincial do Cuando Cubango	645 889 104,00	41 373 269,00	518 429 395,00	—	192 435 394,00	626 887 454,00	—	—	2 025 014 556,00
Governo Provincial do Cunene	704 836 772,00	47 225 496,00	305 332 645,00	—	37 626 781,00	855 611 399,00	—	—	1 950 633 093,00
Governo Provincial de Cuanza-Norte	846 582 708,00	52 988 529,00	506 140 843,00	—	72 405 516,00	761 663 670,00	—	—	2 239 781 266,00
Governo Provincial de Cuanza-Sul	1 494 620 267,00	94 207 467,00	691 648 535,00	—	99 669 274,00	1 037 294 961,00	—	—	3 417 440 504,00
Governo Provincial de Luanda	6 831 907 951,00	446 596 122,00	5 782 669 482,00	—	638 260 472,00	4 273 023 368,00	—	—	17 972 437 695,00
Governo Provincial de Lunda-Norte	683 373 012,00	43 137 254,00	522 001 682,00	—	49 491 213,00	845 665 029,00	—	—	2 143 668 190,00
Governo Provincial de Lunda-Sul	703 601 274,00	33 987 590,00	358 389 108,00	—	191 343 137,00	1 002 508 456,00	—	—	2 290 029 565,00
Governo Provincial de Malanje	1 007 285 536,00	55 767 499,00	572 678 914,00	—	62 605 241,00	1 162 217 128,00	—	—	2 890 554 318,00
Governo Provincial do Namibe	1 920 330 404,00	84 744 817,00	534 130 249,00	—	302 119 046,00	1 238 098 075,00	—	—	4 079 422 591,00
Governo Provincial do Namíbe	841 736 160,00	54 829 238,00	301 092 551,00	—	85 306 927,00	1 125 534 043,00	—	—	2 408 498 919,00
Governo Provincial do Uíge	2 149 915 518,00	128 147 865,00	461 488 448,00	—	44 195 363,00	739 578 624,00	—	—	3 522 325 758,00
Governo Provincial do Zaire	778 621 519,00	44 845 781,00	1 137 080 769,00	—	48 686 313,00	1 110 242 700,00	—	—	3 119 477 082,00
Encargos gerais do Estado	53 353 704 187,00	108 734 100 965,00	32 336 429 389,00	11 141 823 644,00	20 704 924 147,00	8 890 369 242,00	1 270 000 000,00	—	246 451 350 615,00
Reserva	—	—	—	—	—	—	—	—	21 849 083 619,00

Resumo da despesa por função

(4.7)

Função	Kwanzas	%
<i>Total geral</i>	539 091 353 973,00	100,00
01 Serviços Públicos Gerais	127 673 022 159,00	23,68
01.01 Acção legislativa	6 374 067 770,00	1,18
01.02 Acção judiciária	331 458 482,00	0,06
01.03 Administração geral da acção executiva	106 498 111 831,00	19,76
01.04 Comunicação social	2 681 615 415,00	0,50
01.05 Relações exteriores	8 208 517 910,00	1,52
01.06 Ciência e tecnologia	382 072 299,00	0,07
01.99 Outros serviços públicos gerais	3 197 178 452,00	0,59
02 Defesa Nacional	33 612 781 167,00	6,24
02.01 Defesa militar	32 671 355 000,00	6,06
02.02 Defesa civil	909 026 163,00	0,17
02.03 Investigação e experimentos militares	32 400 000,00	0,01
03 Segurança e Ordem Pública	38 803 372 458,00	7,20
03.01 Protecção policial e contra incêndios	17 327 836 460,00	3,21
03.02 Informação e inteligência	1 192 138 358,00	0,22
03.03 Administração e operação penitenciária	67 300 241,00	0,01
03.99 Outros serviços de segurança e ordem pública	20 216 097 399,00	3,75
04 Educação	33 197 878 682,00	6,16
04.02 Ensino primário	4 032 751 282,00	0,75
04.03 Ensino secundário	1 338 859 446,00	0,25
04.04 Ensino técnico-profissional	1 040 107 341,00	0,19
04.05 Educação de adultos	648 783 058,00	0,12
04.06 Ensino superior	2 643 208 240,00	0,49
04.99 Outros serviços de educação	23 494 169 315,00	4,36
05 Saúde	27 311 718 335,00	5,07
05.01 Assistência hospitalar, ambulatorial e B. Urgência	12 126 189 685,00	2,25
05.02 Saúde pública	1 847 557 223,00	0,34
05.03 Medicamentos, próteses, equipamentos médicos, apar. e outros	1 272 566 122,00	0,24
05.04 Vigilância sanitária	19 556 540,00	0,00
05.05 Vigilância epidemiológica	2 006 719 970,00	0,37
05.06 Alimentação e nutrição	25 704 800,00	0,00
05.99 Outros serviços de saúde	10 013 423 995,00	1,86
06 Segurança e Assistência Social	36 434 221 283,00	6,76
06.01 Segurança social	17 577 000,00	0,00
06.02 Assistência à criança e ao adolescente	412 230 146,00	0,08
06.03 Assistência ao portador de deficiência	507 112 420,00	0,09
06.04 Assistência ao idoso	22 897 773,00	0,00
06.05 Assistência comunitária	35 474 403 944,00	6,58

Função	Kwanzas	%
07 Habitação e Serviços Comunitários	9 955 947 416,00	1,85
07.01 Habitação e desenvolvimento comunitário	1 845 141 687,00	0,34
07.02 Abastecimento de água	2 357 172 764,00	0,44
07.03 Saneamento básico	2 315 117 447,00	0,43
07.04 Infra-estruturas urbanas	3 438 515 518,00	0,64
08 Cultura e Desporto	2 883 115 397,00	0,53
08.01 Difusão cultural	655 742 846,00	0,12
08.02 Desporto, juventude e lazer...	1 605 294 222,00	0,30
08.03 Património histórico, artístico e cultural...	622 078 329,00	0,12
09 Combustíveis e Energia	19 194 206 165,00	3,56
09.01 Combustíveis	5 715 000,00	0,00
09.02 Electricidade e outras fontes de energia	19 188 491 165,00	3,56
10 Agricultura, Pescas e Ambiente	3 512 672 569,00	0,65
10.01 Agricultura e pecuária	2 499 168 049,00	0,46
10.02 Pescas e ambiente	654 271 413,00	0,12
10.03 Silvicultura e caça	359 233 107,00	0,07
11 Indústria e Mineração	374 248 471,00	0,07
11.01 Produção mineira...	106 213 747,00	0,02
11.02 Produção industrial	268 034 724,00	0,05
12 Transportes e Comunicações	5 270 489 019,00	0,98
12.01 Transporte rodoviário	4 657 529 207,00	0,86
12.02 Transporte marítimo	278 773 147,00	0,05
12.04 Transporte aéreo	2 430 000,00	0,00
12.05 Transportes colectivos urbanos	34 425 000,00	0,01
12.06 Comunicações postais e telecomunicações	297 331 665,00	0,06
13 Comércio e Serviços	4 702 665 764,00	0,87
13.01 Abastecimento público	120 690 000,00	0,02
13.02 Promoção comercial	4 267 470 585,00	0,79
13.03 Comércio exterior	193 472 283,00	0,04
13.04 Turismo...	121 032 896,00	0,02
14 Outros Serviços Económicos	3 698 384 634,00	0,69
14.01 Serviços laborais	260 086 387,00	0,05
14.02 Serviços económicos...	2 835 692 833,00	0,53
14.03 Desenvolvimento multi-sectorial	602 605 414,00	0,11
15 Encargos Financeiros	192 466 630 454,00	35,70
15.01 Operações da dívida pública interna	18 334 253 386,00	3,40
15.02 Operações da dívida pública externa	101 541 670 264,00	18,84
15.03 Transferências entre difer. niv. gov. nacional	117 791 024,00	0,02
15.99 Outros encargos e transferências ...	72 472 915 780,00	13,44

Resumo da Despesa por Programa

(4.8)

Código	Descrição	Kwanzas	%
	Total geral	539 091 353 973,00	100,00
001	Actuação legislat. da Assembleia Nacional	6 374 067 770,00	1,18
002	Prestação jurisdiccional	154 056 878,00	0,03
003	Gestão da política de controlo externo	177 401 604,00	0,03
004	Administração geral dos organismos	64 649 892 192,00	11,99
005	Desenv. sist. nac. gestão rec. hum. f. pública	209 550 000,00	0,04
006	Desenv. institucional/moderniz. administrativa	907 681 410,00	0,17
015	Modernização da gestão das finanças públicas	3 069 695 727,00	0,57
020	Formação de professores	740 712 556,00	0,14
021	Manutenção do sistema prisional	67 300 241,00	0,01
022	Moderniz. da fiscaliz. das receitas fiscais	33 210 000,00	0,01
023	Reestruturação/moderniz. das Alfândegas	1 270 000 000,00	0,24
024	Captação e difusão de informações	2 681 615 415,00	0,50
025	Popularização das efemérides nacionais	220 080 041,00	0,04
026	Capacitação institucional do Estado	553 845 090,00	0,10
027	Formação e capacitat. de quadros públicos	389 331 093,00	0,07
028	Melhoria qualid. serv. prest. ao cidadão	2 236 213 694,00	0,41
029	Moderniz. processo emissão bilh. identid.	85 298 164,00	0,02
030	Programa Nacional de Registo Eleitoral	635 000 000,00	0,12
031	Reformas adm. e institucional do Estado	240 666 591,00	0,04
032	Gestão da política de defesa	24 857 627 682,00	4,61
034	Moderniz. e adequação das forças armadas	7 805 452 508,00	1,45
035	Recrutamento e recenseamento militar	8 274 814,00	0,00
037	Mobilização da defesa civil	1 736 103,00	0,00
038	Protec. civil e riscos iner. a sit. calamid.	907 290 000,00	0,17
041	Desenv. da investig. e fiscalização marítima	32 400 000,00	0,01
043	Garantia de segurança das populações	11 017 033 694,00	2,04
044	Ordem Pública	6 229 506 306,00	1,16
045	Prevenção e combate à delinquência	81 296 460,00	0,02
047	Gestão da política de segurança interna	20 216 097 395,00	3,75
048	Embaixadas e Missões Diplomáticas	7 990 726 591,00	1,48
049	Relações com estados estrang. organiz. internac.	37 458 698,00	0,01
050	Particip. em organismos internacionais	180 332 620,00	0,03
051	Construção/reabilit. de escolas primárias	3 202 319 643,00	0,59
052	Desenvolvimento do ensino primário	221 341 176,00	0,04
053	Equip. e apetrech. de escolas primárias	609 090 463,00	0,11
054	Const. e reabilit. de escolas secundárias	991 595 314,00	0,18
055	Desenvolvimento do ensino secundário	10 511 983,00	0,00
056	Equip./apetrech. de escolas secundárias	336 752 149,00	0,06
057	Const. reab. de escolas médias-técnicas	60 073 245,00	0,01
058	Desenvolvimento do ensino médio-técnico	674 973 767,00	0,13
059	Equip./apetrech. de escolas médias-técnicas	49 276 000,00	0,01
060	Const./reab. escolas de grad. e pos-grad.	22 570 407,00	0,00
061	Desenv. do ensino de extensão universitária	72 900 000,00	0,01
062	Desenvolvimento do ensino de graduação	1 177 999 055,00	0,22
064	Equip./apetrech. escolas grad. e pos-grad.	4 050 000,00	0,00
065	Desenvolvimento do ensino especial	27 622 500,00	0,01
066	Desenvolv. do ensino profissional-básico	255 784 329,00	0,05
067	Programa nacional de alfabetização	648 783 058,00	0,12
068	Bolsas de estudo	914 731 843,00	0,17
070	Melhoria da qualidade do ensino	195 679 504,00	0,04
071	Merenda escolar	194 520 000,00	0,04
072	Operac. carteira, livro escol/mat. didáctico	1 523 858 550,00	0,28
074	Recrut. formação e superaç. de professores	80 057 625,00	0,01
075	Reforma educativa	24 130 000,00	0,00
076	Gestão da política de educação e cultura	20 696 463 635,00	3,84
077	Assistência médica e medicamentosa	7 594 147 618,00	1,41
078	Assistência médica no exterior	843 323 181,00	0,16
079	Const./apetr./reabil. inf.-estrut. de saúde	3 688 718 886,00	0,68
081	Educação para a saúde	110 338 728,00	0,02
083	Prevenção de cancro e assist. oncológica	83 075 000,00	0,02
084	Prevenção e assist. aos portad. de DST	139 618 155,00	0,03
085	Saúde da mulher	20 878 800,00	0,00
087	Saúde escolar	10 299 700,00	0,00
088	Saúde materno-infantil	1 087 552 038,00	0,20
089	Saúde mental	340 118 002,00	0,06
090	Saúde reprodutiva	55 676 800,00	0,01
091	Medicamentos e equipamentos essenciais	1 272 566 122,00	0,24
092	Cobertura sanitária	19 556 540,00	0,00
094	Programa alargado de vacinação	203 200 000,00	0,04
096	Combate às grandes endemias	1 685 500 612,00	0,31
097	Vigilância epidemiológica	118 019 358,00	0,02

Código	Descrição	Kwanzas	%
098	Prevenção e combate à desnutrição	25 704 800,00	0,00
099	Gestão da política de saúde	10 013 423 995,00	1,86
100	Apoio financeiro do Estado a seg. social	17 577 000,00	0,00
101	Assistência à infância e à adolescência	412 230 146,00	0,08
103	Assist. as pessoas portad. de deficiência	507 112 420,00	0,09
104	Assistência à terceira idade	22 897 773,00	0,00
105	Assist. ex-combat. e veteranos de guerra	1 809 481 110,00	0,34
107	Assist. militares desmob. Unita e familiar	1 608 031 483,00	0,30
109	Assistência social das FAA	19 220 047 218,00	3,57
110	Constr./dinamiz. de centro soc. integrados	32 771 170,00	0,01
112	Localização e reunificação familiar	54 927 500,00	0,01
113	Programa humanitário	11 607 168 118,00	2,15
114	Programa nacional de desminagem	133 684 601,00	0,02
115	Prom. mulher, bem-estar, unid/coesão famili.	56 515 000,00	0,01
116	Reassentamento das populações deslocadas	545 460 201,00	0,10
117	Redução da pobreza	121 635 267,00	0,02
118	Repatriamento de refugiados	244 182 276,00	0,05
120	Situações de intemp. e calamidade pública	40 500 000,00	0,01
122	Apoio à construção de habitações sociais	1 845 141 687,00	0,34
123	Expansão da capac. captação/distrib. água	2 357 172 764,00	0,44
124	Expansão e desenv. do saneamento básico	2 315 117 447,00	0,43
125	Desenvolvimento de serviços comunitários	3 040 028 161,00	0,56
126	Expansão da iluminação pública	398 487 357,00	0,07
127	Transportes urbanos	34 425 000,00	0,01
128	Desenvolv. e promoção da cultura nacional	435 662 802,00	0,08
129	Constr/reab. inf.-estr. prat. desp/ant-cultu.	461 596 138,00	0,09
130	Desenv. e promoção do desporto nacional	1 143 698 084,00	0,21
132	Preserv. patrim. hist., artístico e cultura	622 078 329,00	0,12
133	Desenvolvimento científico e tecnológico	375 627 049,00	0,07
134	Pesquisa/desenv. tecnol. sect. petrolífero	6 445 250,00	0,00
137	Intervenção no meio rural	68 957 747,00	0,01
138	Relançamento da produção agro-pecuária	2 430 210 302,00	0,45
139	Desenvolvimento das pescas	417 262 402,00	0,08
140	Conscientização e educação ambiental	40 180 050,00	0,01
142	Preservação ambiental	196 828 961,00	0,04
143	Conservação e exploração de florestas	359 233 107,00	0,07
145	Prospecção e extração de petróleo	5 715 000,00	0,00
146	Expansão capac. distrib. energia eléctrica	1 396 027 509,00	0,26
147	Expansão capac. geração energia eléctrica	17 792 463 656,00	3,30
149	Inventariação/cadastro dos rec. minerais	4 818 690,00	0,00
150	Fiscalização/licenciamento rec. minerais	28 819 520,00	0,01
151	Desenvolv. e expansão do sector mineiro	72 575 537,00	0,01
152	Desenvolvimento da produção industrial	261 367 224,00	0,05
153	Fomento à criação micro/peq. proj. industr.	6 667 500,00	0,00
157	Apoio/aumento oferta transp. rodoviário	363 465 400,00	0,07
158	Construção/reabilitação do sist. viário	4 192 253 898,00	0,78
159	Controlo e segurança do tráfego	101 809 909,00	0,02
160	Estações postais multinacionais	74 700 852,00	0,01
161	Reabilit. portos e sinalização marítima	211 039 223,00	0,04
163	Modernização do transporte aéreo	2 430 000,00	0,00
164	Repar./reab./constr. infra-est. telecomunica.	15 447 535,00	0,00
166	Rede de comunicações	207 183 278,00	0,04
167	Promoção do abastecimento público	120 690 000,00	0,02
168	Desenv. das actividades de com. e serviços	4 267 470 585,00	0,79
169	Promoção do comércio exterior	193 472 283,00	0,04
170	Desenv. do sector turístico e hoteleiro	121 032 896,00	0,02
173	Valorização da mão-de-obra nacional	260 086 387,00	0,05
174	Defesa económica e da concorrência	21 547 117,00	0,00
175	Desenvolv. do sistema financeiro nacional	82 326 974,00	0,02
177	Política de rendimentos e preços	5 334 000,00	0,00
178	Reostrut. partic. Estado sect. empresarial	2 724 516 242,00	0,51
179	Substituir. impor/fomento às exportações	1 968 500,00	0,00
180	Desenvolv. das actividades produtivas	284 393 034,00	0,05
181	Prog. novo horizonte des. mic., peq. méd. emp.	318 212 380,00	0,06
182	Serv. da dívida interna (juros e amortiz.)	18 334 253 386,00	3,40
183	Serv. da dívida externa (juros e amortiz.)	101 541 670 264,00	18,84
184	Participação do Estado em emp. públicas	117 791 024,00	0,02
185	Transf. decorrentes de legisl. específica	72 472 915 780,00	13,44
187	Reestruturação da Universidade A. Neto	450 956 935,00	0,08
188	Aquisição de material escolar	11 124 945,00	0,00
189	Reabilit. de infra-estrut. institucionais	35 414 906 319,00	6,57
191	Transporte marítimo	67 733 924,00	0,01
192	Informação e contra informação	1 192 138 358,00	0,22

Resumo da Despesa por Função e Programa

(4.9)

Função/Programa	Kwanzas	%
<i>Total geral</i>	539 091 353 973,00	100,00
01 Serviços Públicos Gerais	127 673 022 159,00	23,68
01.01 Acção Legislativa.....	6 374 067 770,00	1,18
001 Actuação Legislat. da Assembleia Nacional.....	6 374 067 770,00	1,18
01.02 Acção Judiciária.....	331 458 482,00	0,06
002 Prestação Jurisdicional.....	154 056 878,00	0,03
003 Gestão da Política de Controlo Externo.....	177 401 604,00	0,03
01.03 Administração Geral da Acção Executiva.....	106 498 111 831,00	19,76
004 Administração Geral dos Organismos.....	64 649 892 192,00	11,99
005 Desenv. Sist. Nac. Gestão Rec. Hum. F. Pública.....	209 550 000,00	0,04
006 Desenv. Institucional/Moderniz. Administra.....	907 681 410,00	0,17
015 Modernização da Gestão das Finanças Públ.....	3 069 695 727,00	0,57
022 Modernização da fiscaliz. das receitas fisca.....	33 210 000,00	0,01
023 Reestruturação/Moderniz. das Alfândegas.....	1 270 000 000,00	0,24
026 Capacitação institucional do Estado.....	553 845 090,00	0,10
027 Formação e Capacit. de Quadros Públicos.....	389 331 093,00	0,07
189 Reabilit. de Infra-Estrut. Institucionais.....	35 414 906 319,00	6,57
01.04 Comunicação Social.....	2 681 615 415,00	0,50
024 Captação e difusão de informações.....	2 681 615 415,00	0,50
01.05 Relações Exteriores.....	8 208 517 910,00	1,52
048 Embaixadas e Missões Diplomáticas.....	7 990 726 592,00	1,48
049 Relações c/ estados estrang. /organiza. inte.....	37 458 698,00	0,01
050 Particip. em Organismos Internacionais.....	180 332 620,00	0,03
01.06 Ciência e Tecnologia.....	382 072 299,00	0,07
133 Desenvolvimento Científico e Tecnológico.....	375 627 049,00	0,07
134 Pesquisa/Desenv. Tecnol. Sect. Petrolífero.....	6 445 250,00	0,00
01.99 Outros Serviços Públicos Gerais.....	3 197 178 452,00	0,59
028 Melhorar Qualid. Serv. Prest. ao Cidadão.....	2 236 213 694,00	0,41
029 Moderniz. Processo Emissão Bilh. Identidade.....	85 298 164,00	0,02
030 Programa Nacional de Registo Eleitoral.....	635 000 000,00	0,12
031 Reformas Adm. e Institucional do Estado.....	240 666 594,00	0,04
02 Defesa Nacional	33 612 781 167,00	6,24
02.01 Defesa Militar.....	32 671 355 004,00	6,06
032 Gestão da Política de Defesa.....	24 857 627 682,00	4,61
034 Moderniz. e Adequação das Forças Armadas.....	7 805 452 508,00	1,45
035 Recrutamento e Recenseamento Militar.....	8 274 814,00	0,00
02.02 Defesa Civil.....	909 026 163,00	0,17
037 Mobilização da Defesa Civil.....	1 736 163,00	0,00
038 Protec. Civil C. Riscos Iner. à Sist. Calamid.....	907 290 000,00	0,17
02.03 Investigação e Experimentos Militares.....	32 400 000,00	0,01
041 Desenv. da Investig. e Fiscalização Marítima.....	32 400 000,00	0,01
03 Segurança e Ordem Pública	38 803 372 458,00	7,20
03.01 Protecção Policial e Contra Incêndios.....	17 327 836 460,00	3,21
043 Garantia de Segurança das Populações.....	11 017 033 694,00	2,04
044 Ordem Pública.....	6 229 506 306,00	1,16
045 Prevenção e Combate à Delinquência.....	81 296 460,00	0,02
03.02 Informação e Inteligência.....	1 192 138 358,00	0,22
192 Informação e Contra Informação.....	1 192 138 358,00	0,22

Função/Programa	Kwanzas	%
03.03 Administração e Operação Penitenciária.....	67 300 241,00	0,01
021 Manutenção do Sistema Prisional.....	67 300 241,00	0,01
03.99 Outros Serviços de Segurança e Ordem Pública.....	20 216 097 399,00	3,75
047 Gestão da Política de Segurança Interna.....	20 216 097 399,00	3,75
04 Educação.....	33 197 878 682,00	6,16
04.02 Ensino Primário.....	4 032 751 282,00	0,75
051 Construção/Reabilit. de Escolas Primárias.....	3 202 319 643,00	0,59
052 Desenvolvimento do Ensino Primário.....	221 341 176,00	0,04
053 Equip. e Apetrech. de Escolas Primárias.....	609 090 463,00	0,11
04.03 Ensino Secundário.....	1 338 859 446,00	0,25
054 Const. e Reabilit. de Escolas Secundárias.....	991 595 314,00	0,18
055 Desenvolvimento do Ensino Secundário.....	10 511 983,00	0,00
056 Equip. /Apetrech. de Escolas Secundárias.....	336 752 149,00	0,06
04.04 Ensino Técnico-Profissional.....	1 040 107 341,00	0,19
057 Constr. Reab. de Escolas Médias-Técnicas.....	60 073 245,00	0,01
058 Desenvolvimento do Ensino Médio-Técnico.....	674 973 767,00	0,13
059 Equip/ Apetrech. de Escolas Médias-Técnicas.....	49 276 000,00	0,01
066 Desenvolv. do Ensino Profissional-Básico.....	255 784 329,00	0,05
04.05 Educação de Adultos.....	648 783 058,00	0,12
067 Programa Nacional de Alfabetização.....	648 783 058,00	0,12
04.06 Ensino Superior.....	2 643 208 240,00	0,49
060 Constr. /Reab. Escolas de Grad. e Pós-Gradu.....	22 570 407,00	0,00
061 Desenv. do Ensino de extensão Universitária.....	72 900 000,00	0,01
062 Desenvolvimento do Ensino de Graduação.....	1 177 999 055,00	0,22
064 Equip. /Apetrech. Escolas Grad. e Pós-Gradu.....	4 050 000,00	0,00
068 Bolsas de Estudo.....	914 731 843,00	0,17
187 Reestruturação da Universidade A. Neto.....	450 956 935,00	0,08
04.99 Outros Serviços de Educação.....	23 494 169 315,00	4,36
020 Formação de Professores.....	740 712 556,00	0,14
065 Desenvolvimento do Ensino Especial.....	27 622 500,00	0,01
070 Melhoria da Qualidade do Ensino.....	195 679 504,00	0,04
071 Merenda Escolar.....	194 520 000,00	0,04
072 Operac. Carteira, Livro Escol/Mat. Didáctico.....	1 523 858 550,00	0,28
074 Recrut. Formação e Superac. de Professores.....	80 057 625,00	0,01
075 Reforma Educativa.....	24 130 000,00	0,00
076 Gestão da Política de Educação e Cultura.....	20 696 463 635,00	3,84
188 Aquisição de Material Escolar.....	11 124 945,00	0,00
05 Saúde.....	27 311 718 335,00	5,07
05.01 Assistência Hospit. Ambulatorial e B. Urgência.....	12 126 189 685,00	2,25
077 Assistência Médica e Medicamentosa.....	7 594 147 618,00	1,41
078 Assistência Médica no Exterior.....	843 323 181,00	0,16
079 Const./Apetu/Reabil. Inf. Estrut. de Saúde.....	3 688 718 886,00	0,68
05.02 Saúde Pública.....	1 847 557 223,00	0,34
081 Educação para a Saúde.....	110 338 728,00	0,02
083 Prevenção de Cancer e Assist. oncológica.....	83 075 000,00	0,02
084 Prevenção e Assist. aos Portadores de DST.....	139 618 155,00	0,03
085 Saúde da Mulher.....	20 878 800,00	0,00
087 Saúde Escolar.....	10 299 700,00	0,00
088 Saúde Materno-Infantil.....	1 087 552 038,00	0,20
089 Saúde Mental.....	340 118 002,00	0,06
090 Saúde reprodutiva.....	55 676 800,00	0,01

Função/Programa	Kwanzas	%
05.03 Medicamentos, Protec., Eq. Médicos. Apar. e outros.....	1 272 566 122,00	0,24
091 Medicamentos e equipamentos essenciais.....	1 272 566 122,00	0,24
05.04 Vigilância Sanitária.....	19 556 540,00	0,00
092 Cobertura Sanitária.....	19 556 540,00	0,00
05.05 Vigilância epidemiológica.....	2 006 719 970,00	0,37
094 Programa Alargado de Vacinação.....	203 200 000,00	0,04
096 Combate às Grandes Endemias.....	1 685 500 612,00	0,31
097 Vigilância epidemiológica.....	118 019 358,00	0,02
05.06 Alimentação e Nutrição.....	25 704 800,00	0,00
098 Prevenção e Combate à Desnutrição.....	25 704 800,00	0,00
05.99 Outros Serviços de Saúde.....	10 013 423 995,00	1,86
099 Gestão da Política de Saúde.....	10 013 423 995,00	1,86
06 Segurança e Assistência Social.....	36 434 221 283,00	6,76
06.01 Segurança Social.....	17 577 000,00	0,00
100 Apoio Financeiro do Estado à Seg. Social.....	17 577 000,00	0,00
06.02 Assistência à Criança e ao Adolescente.....	412 230 146,00	0,08
101 Assistência à Infância e à Adolescência.....	412 230 146,00	0,08
06.03 Assistência ao Portador de Deficiência.....	507 112 420,00	0,09
103 Assis. às Pessoas Portad. de Deficiência.....	507 112 420,00	0,09
06.04 Assistência ao idoso.....	22 897 773,00	0,00
104 Assistência à terceira idade.....	22 897 773,00	0,00
06.05 Assistência Comunitária.....	35 474 403 944,00	6,58
105 Assist. ex-Combat. e Veteranos de Guerra.....	1 809 481 110,00	0,34
107 Assist. Militares Desmob. Unita e Familiar.....	1 608 031 483,00	0,30
109 Assist. Social das FAA.....	19 220 047 218,00	3,57
110 Constr/Dinamiz. de Centro Soc. Integrados.....	32 771 170,00	0,01
112 Localização e Reunificação Familiar.....	54 927 500,00	0,01
113 Programa Humanitário.....	11 607 168 118,00	2,15
114 Programa Nacional de Desminagem.....	133 684 601,00	0,02
115 Prom. Mulher, Bem-Estar. Unid/Coesão Familiar.....	56 515 000,00	0,01
116 Reassentamento das Populações Destocadas.....	545 460 201,00	0,10
117 Redução da Pobreza.....	121 635 267,00	0,02
118 Repatriamento de Refugiados.....	244 182 276,00	0,05
120 Situações de Interup. e Calamidade Pública.....	40 500 000,00	0,01
07 Habitação e Serviços Comunitários.....	9 955 947 416,00	1,85
07.01 Habitação e Desenvolvimento Comunitário.....	1 845 141 687,00	0,34
122 Apoio à Construção de Habitações Sociais.....	1 845 141 687,00	0,34
07.02 Abastecimento de Água.....	2 357 172 764,00	0,44
123 Expansão da Capac. Captação/Distrib. Água.....	2 357 172 764,00	0,44
07.03 Saneamento Básico.....	2 315 117 447,00	0,43
124 Expansão e Desenv. do Saneamento Básico.....	2 315 117 447,00	0,43
07.04 Infra-Estruturas Urbanas.....	3 438 515 518,00	0,64
125 Desenvolvimento de Serviços Comunitários.....	3 040 028 161,00	0,56
126 Expansão da iluminação pública.....	398 487 357,00	0,07

	Função/Programa	Kwanzas	%
08	Cultura e Desporto	2 883 115 397,00	0,53
08.01	Difusão Cultural	655 742 846,00	0,12
	025 Popularização das Efemérides Nacionais	220 080 044,00	0,04
	128 Desenvol. e Promoção da Cultura Nacional	435 662 802,00	0,08
08.02	Desporto, Juventude e Lazer	1 605 294 222,00	0,30
	129 Constr/Reab. Inf-Estr. Prat, Desp Art-Culta.	461 596 138,00	0,09
	130 Desenv. e Promoção do Desporto Nacional	1 143 698 084,00	0,21
08.03	Património Histórico, Artístico e Cultural	622 078 329,00	0,12
	132 Preserv. Patrim. Hist., Artístico e Cultura	622 078 329,00	0,12
09	Combustíveis e Energia	19 194 206 165,00	3,56
09.01	Combustíveis	5 715 000,00	0,00
	145 Prospecção e Extração de Petróleo	5 715 000,00	0,00
09.02	Electricidade e outras Fontes de Energia	19 188 491 165,00	3,56
	146 Expansão Capac. Distrib. Energia Eléctrica	1 396 027 509,00	0,26
	147 Expansão Capac. Geração. Energia Eléctrica.	17 792 463 656,00	3,30
10	Agricultura, Pescas e Ambiente	3 512 672 569,00	0,65
10.01	Agricultura e Pecuária	2 499 168 049,00	0,46
	137 Intervenção no Meio Rural	68 957 747,00	0,01
	138 Relançamento da Produção Agro-Pecuária	2 430 210 302,00	0,45
10.02	Pescas e Ambiente	654 271 413,00	0,12
	139 Desenvolvimento das Pescas	417 262 402,00	0,08
	140 Conscientização e Educação Ambiental	40 180 050,00	0,01
	142 Preservação Ambiental	196 828 961,00	0,04
10.03	Silvicultura e Caça	359 233 107,00	0,07
	143 Conservação e Exploração de Florestas	359 233 107,00	0,07
11	Indústria e Mineração	374 248 471,00	0,07
11.01	Produção Mineira	106 213 747,00	0,02
	149 Inventariação/Cadastro dos Rec. Minerais	4 818 690,00	0,00
	150 Fiscalização/Licenciamento Rec. Minerais	28 819 520,00	0,01
	151 Desenvol. e Expansão do Sector Mineiro	72 575 537,00	0,01
11.02	Produção Industrial	268 034 724,00	0,05
	152 Desenvolvimento da Produção Industrial	261 367 224,00	0,05
	153 Fomento à Criação Micro/Peq. Proj. Industr.	6 667 500,00	0,00
12	Transportes e Comunicações	5 270 489 019,00	0,98
12.01	Transporte Rodoviário	4 657 529 207,00	0,86
	157 Apoio/Aumento Oferta Transp. Rodoviário	363 465 400,00	0,07
	158 Construção/Reabilitação do Sist. Viário	4 192 253 898,00	0,78
	159 Controlo e Segurança do Tráfego	101 809 909,00	0,02

Função/Programa	Kwanzas	%
12.02 Transporte Marítimo.....	278 773 147,00	0,05
161 Reabilit. Portos e Sinalização Marítima.....	211 039 223,00	0,04
191 Transporte Marítimo.....	67 733 924,00	0,01
12.04 Transporte Aéreo.....	2 430 000,00	0,00
163 Modernização do Transporte Aéreo.....	2 430 000,00	0,00
12.05 Transportes Colectivos Urbanos.....	34 425 000,00	0,01
127 Transportes Urbanos.....	34 425 000,00	0,01
12.06 Comunicações, Postais e Telecomunicações.....	297 331 665,00	0,06
160 Estações Postais Multinacionais.....	74 700 852,00	0,01
164 Repar/Reab/Constr. Infra-Est. Telecomunica.....	15 447 535,00	0,00
166 Rede de Comunicações.....	207 183 278,00	0,04
13 Comércio e Serviços.....	4 702 665 764,00	0,87
13.01 Abastecimento Público.....	120 690 000,00	0,02
167 Promoção do Abastecimento Público.....	120 690 000,00	0,02
13.02 Promoção Comercial.....	4 267 470 585,00	0,79
168 Desenv. das Actividades de Com. e Serviços.....	4 267 470 585,00	0,79
13.03 Comércio Exterior.....	193 472 283,00	0,04
169 Promoção do Comércio Externo.....	193 472 283,00	0,04
13.04 Turismo.....	121 032 896,00	0,02
170 Desenv. do Sector Turístico e Hoteleiro.....	121 032 896,00	0,02
14 Outros Serviços Económicos.....	3 698 384 634,00	0,69
14.01 Serviços Laborais.....	260 086 387,00	0,05
173 Valorização da Mão-de Obra Nacional.....	260 086 387,00	0,05
14.02 Serviços Económicos.....	2 835 692 833,00	0,53
174 Defesa Económica e da Concorrência.....	21 547 117,00	0,00
175 Desenvol. do Sistema Financeiro Nacional.....	82 326 974,00	0,02
177 Política de Rendimentos e Preços.....	5 334 000,00	0,00
178 Reestrut. Partic. Estado Sect. Empresarial.....	2 724 516 242,00	0,51
179 Substituc. Import/Pomento às Exportações.....	1 968 500,00	0,00
14.03 Desenvolvimento Multi-sectorial.....	602 605 414,00	0,11
180 Desenvol. das Actividades Produtivas.....	284 393 034,00	0,05
181 Prog. Novo Horizonte-Des. Mic., Peq. Med. Emp.....	318 212 380,00	0,06
15 Encargos Financeiros.....	192 466 630 454,00	35,70
15.01 Operações da Dívida Pública Interna.....	18 334 253 386,00	3,40
182 Serv. da Dívida Interna (Juros e Amortiz.).....	18 334 253 386,00	3,40
15.02 Operações da Dívida Pública Externa.....	101 541 670 264,00	18,84
183 Serv. da Dívida Externa (Juros e Amortiz.).....	101 541 670 264,00	18,84
15.03 Transferências entre Difer. Niv. Gov. Nacional.....	117 791 024,00	0,02
184 Participação do Estado em Emp. Públicos.....	117 791 024,00	0,02
15.99 Outros Encargos e Transferências.....	72 472 915 780,00	13,44
185 Transf. Decorrentes de Legisl. Especifica.....	72 472 915 780,00	13,44

Resumo da Origem dos Recursos por Órgão

(4.10)

Tipo do Órgão/Órgão	Ordinários	Consignados	Kwanzas	%
<i>Total geral</i>	518 337 250 520,00	20 754 103 453,00	539 091 353 973,00	100,00
51 Assembleia Nacional	3 905 250 000,00	—	3 905 250 000,00	0,72
001 Assembleia Nacional	3 905 250 000,00	—	3 905 250 000,00	0,72
52 Tribunais	445 328 997,00	—	445 328 997,00	0,08
002 Tribunal de Contas	221 538 547,00	—	221 538 547,00	0,04
003 Tribunal Supremo	223 790 450,00	—	223 790 450,00	0,04
53 Estrutura Administrativa do Governo	9 241 419 572,00	—	9 241 419 572,00	1,71
005 Inspeção Geral do Estado	52 903 757,00	—	52 903 757,00	0,01
006 Presidência da República	8 329 596 008,00	—	8 329 596 008,00	1,55
007 Procuradora Geral da República	499 836 716,00	—	499 836 716,00	0,09
008 Secretariado do Conselho de Ministros	359 083 091,00	—	359 083 091,00	0,07
54 Ministérios	177 063 735 436,00	9 525 000,00	177 073 260 436,00	32,85
009 Ministério da Adm. Pública, Emprego e S. Social	529 284 708,00	—	529 284 708,00	0,10
010 Ministério da Administração do Território	793 220 120,00	—	793 220 120,00	0,15
011 Ministério da Agricultura e Desenvol. Rural	508 483 659,00	—	508 483 659,00	0,09
012 Ministério dos Antigos Combatentes e Vet. de Guerra	80 937 210,00	—	80 937 210,00	0,02
013 Ministério da Assistência e Reinserção Social	12 955 110 083,00	—	12 955 110 083,00	2,40
014 Ministério da Ciência e Tecnologia	143 048 513,00	—	143 048 513,00	0,03
015 Ministério do Comércio	389 691 939,00	9 525 000,00	399 216 939,00	0,07
016 Ministério da Comunicação Social	703 441 233,00	—	703 441 233,00	0,13
017 Ministério dos Correios e Telecomunicações	122 618 728,00	—	122 618 728,00	0,02
018 Ministério da Defesa Nacional	46 814 192 210,00	—	46 814 192 210,00	8,68
019 Ministério da Educação	5 151 205 356,00	—	5 151 205 356,00	0,96
020 Ministério da Energia e Águas	16 655 927 196,00	—	16 655 927 196,00	3,09
021 Ministério da Família e Promoção da Mulher	143 556 359,00	—	143 556 359,00	0,03
022 Ministério das Finanças	8 087 637 695,00	—	8 087 637 695,00	1,50
023 Ministério da Geologia e Minas	99 271 238,00	—	99 271 238,00	0,02
024 Ministério da Hotelaria e Turismo	175 475 309,00	—	175 475 309,00	0,03
025 Ministério da Indústria	235 772 852,00	—	235 772 852,00	0,04
026 Ministério do Interior	27 854 199 934,00	—	27 854 199 934,00	5,17
027 Ministério da Justiça	894 555 206,00	—	894 555 206,00	0,17
028 Ministério da Juventude e Desportos	315 968 957,00	—	315 968 957,00	0,06
029 Ministério das Obras Públicas	34 349 232 732,00	—	34 349 232 732,00	6,37
030 Ministério das Pescas	899 945 796,00	—	899 945 796,00	0,17
031 Ministério dos Petróleos	140 407 417,00	—	140 407 417,00	0,03
032 Ministério do Planeamento	255 742 323,00	—	255 742 323,00	0,05
033 Ministério das Relações Exteriores	7 880 008 985,00	—	7 880 008 985,00	1,46
034 Ministério da Saúde	10 178 240 560,00	—	10 178 240 560,00	1,89
035 Ministério dos Transportes	347 176 611,00	—	347 176 611,00	0,06
036 Ministério da Cultura	151 826 734,00	—	151 826 734,00	0,03
037 Ministério do Urbanismo e Ambiente	207 555 773,00	—	207 555 773,00	0,04
55 Encargos Gerais do Estado	268 300 434 227,00	—	268 300 434 227,00	49,77
060 Encargos Gerais do Estado	268 300 434 227,00	—	268 300 434 227,00	49,77

Tipo do Órgão/Órgão	Ordinários	Consignados	Kwanzas	%
56 Províncias	59 381 082 288,00	20 744 578 453,00	80 125 660 741,00	14,86
040 Governo Provincial do Bengo	2 337 834 519,00	61 490 988,00	2 399 325 507,00	0,45
041 Governo Provincial de Benguela	6 343 213 087,00	753 625 361,00	7 096 838 448,00	1,32
042 Governo Provincial do Bié	3 659 791 929,00	13 070 220,00	3 672 862 149,00	0,68
043 Governo Provincial de Cabinda	1 663 541 234,00	6 392 163 758,00	8 055 704 992,00	1,49
044 Governo Provincial do Cuando Cubango	2 020 752 453,00	4 262 103,00	2 025 014 556,00	0,38
045 Governo Provincial do Cunene	1 930 400 827,00	20 232 266,00	1 950 633 093,00	0,36
046 Governo Provincial da Cuanza-Norte	2 135 822 535,00	103 958 731,00	2 239 781 266,00	0,42
047 Governo Provincial da Cuanza-Sul	3 355 596 391,00	61 844 113,00	3 417 440 504,00	0,63
048 Governo Provincial do Huambo	4 917 292 977,00	123 827 851,00	5 041 120 828,00	0,94
049 Governo Provincial do Huíla	5 571 477 392,00	259 047 888,00	5 830 525 280,00	1,08
050 Governo Provincial de Luanda	7 788 840 139,00	10 183 597 556,00	17 972 437 695,00	3,33
051 Governo Provincial da Lunda-Norte	1 848 322 077,00	295 346 113,00	2 143 668 190,00	0,40
052 Governo Provincial da Lunda-Sul	2 087 711 827,00	202 317 738,00	2 290 029 565,00	0,42
053 Governo Provincial de Malanje	2 839 788 672,00	20 765 646,00	2 860 554 318,00	0,53
054 Governo Provincial do Moxico	3 965 858 209,00	113 564 382,00	4 079 422 591,00	0,76
055 Governo Provincial do Namibe	2 317 097 168,00	91 401 751,00	2 408 498 919,00	0,45
056 Governo Provincial do Uíge	3 448 443 527,00	73 882 231,00	3 522 325 758,00	0,65
057 Governo Provincial do Zaire	1 149 297 325,00	1 970 179 757,00	3 119 477 082,00	0,58

Resumo da Despesa por Local

(4.11)

Descrição	Kwanzas	%
Total geral	539 091 353 973,00	100,00
01 Bengo	2 408 752 216,00	0,45
02 Benguela	7 096 838 448,00	1,32
03 Bié	3 672 862 149,00	0,68
04 Cabinda	8 055 704 992,00	1,49
05 Cuando Cubango	2 025 014 556,00	0,38
06 Cunene	1 950 633 093,00	0,36
07 Cuanza-Norte	2 239 781 266,00	0,42
08 Cuanza-Sul	3 417 440 504,00	0,63
09 Huambo	5 041 120 828,00	0,94
10 Huíla	5 830 525 280,00	1,08
11 Luanda	17 972 437 695,00	3,25
12 Lunda-Norte	2 143 668 190,00	0,40
13 Lunda-Sul	2 290 029 565,00	0,42
14 Malanje	2 860 554 318,00	0,53
15 Moxico	4 079 422 591,00	0,76
16 Namibe	2 408 498 919,00	0,45
17 Uíge	3 522 325 758,00	0,65
18 Zaire	3 119 477 082,00	0,58
90 Estrutura central	201 522 698 934,00	37,38
91 Encargos gerais	250 144 844 764,00	46,40
98 Exterior	7 744 514 560,00	1,44

Resumo do Programa de Investimentos Públicos

(4.12)

Órgão	Tecoreto	Consignadas	Doações	Financiamento	Total Kwanzas	%
Total geral	42 501 657 926,00	11 634 719 798,00	2 460 424 491,00	10 871 816 976,00	67 468 619 191,00	100,00
008 Secretariado do Conselho de Ministros	159 477 400,00	—	—	—	159 477 400,00	0,24
011 Ministério da Agricultura e Desenvolvimento Rural	54 270 534,00	—	—	—	54 270 534,00	0,08
013 Ministério da Assistência e Reabilitação Social	28 000 000,00	—	—	—	28 000 000,00	0,04
014 Ministério da Ciência e Tecnologia	895 413,00	—	—	—	895 413,00	0,00
015 Ministério do Comércio	16 415 000,00	—	—	—	16 415 000,00	0,02
017 Ministério dos Correios e Telecomunicações	25 999 839,00	—	—	—	25 999 839,00	0,04
019 Ministério da Educação	—	—	567 000 000,00	—	567 000 000,00	0,84
020 Ministério da Energia e Águas	1 050 837 991,00	—	363 789 954,00	838 271 950,00	2 272 899 895,00	3,37
022 Ministério das Finanças	294 002 256,00	—	—	—	294 002 256,00	0,44
025 Ministério da Indústria	1 224 235,00	—	—	—	1 224 235,00	0,00
027 Ministério da Justiça	227 215 077,00	—	—	—	227 215 077,00	0,34
029 Ministério das Obras Públicas	24 129 908 728,00	—	—	10 013 545 026,00	34 143 453 754,00	50,61
030 Ministério das Pescas	—	—	719 634 537,00	—	719 634 537,00	1,07
032 Ministério do Planeamento	19 043 065,00	—	—	—	19 043 065,00	0,03
034 Ministério da Saúde	126 340 900,00	—	810 000 000,00	—	936 340 900,00	1,39
035 Ministério dos Transportes	112 602 123,00	—	—	—	112 602 123,00	0,17
040 Governo Provincial do Bengo	1 114 431 023,00	—	—	—	1 114 431 023,00	1,65
041 Governo Provincial de Beira	1 588 771 105,00	—	—	—	1 588 771 105,00	2,35
042 Governo Provincial do Bié	1 045 710 000,00	—	—	—	1 045 710 000,00	1,55
043 Governo Provincial de Cabinda	—	4 680 222 039,00	—	—	4 680 222 039,00	6,94
044 Governo Provincial do Huambo	1 559 250 000,00	—	—	—	1 559 250 000,00	2,31
045 Governo Provincial da Huíla	1 619 946 945,00	—	—	—	1 619 946 945,00	2,40
046 Governo Provincial do Cuando Cubango	623 450 216,00	—	—	—	623 450 216,00	0,92
047 Governo Provincial do Cuanze	842 834 160,00	—	—	—	842 834 160,00	1,25
048 Governo Provincial do Cuanza-Norte	809 912 250,00	—	—	—	809 912 250,00	1,20
049 Governo Provincial do Cuanza-Sul	1 052 797 513,00	—	—	—	1 052 797 513,00	1,56
050 Governo Provincial de Luanda	—	5 355 900 873,00	—	—	5 355 900 873,00	7,94
051 Governo Provincial da Lunda-Norte	629 566 587,00	216 098 442,00	—	—	845 665 029,00	1,25
052 Governo Provincial da Lunda-Sul	894 459 234,00	108 049 222,00	—	—	1 002 508 456,00	1,49
053 Governo Provincial de Malanje	1 149 757 740,00	—	—	—	1 149 757 740,00	1,70
054 Governo Provincial do Namibe	1 141 984 600,00	—	—	—	1 141 984 600,00	1,68
055 Governo Provincial do Namibe	1 070 692 992,00	108 049 222,00	—	—	1 250 033 822,00	1,85
056 Governo Provincial do Uíge	692 631 000,00	—	—	—	692 631 000,00	1,03
057 Governo Provincial do Zaire	—	—	—	—	—	—
060 Encargos gerais do Estado	419 230 000,00	1 166 400 000,00	—	—	1 666 400 000,00	2,47

Demonstrativo da Distribuição do Programa de Investimentos Públicos pelo Território Nacional

(5.1)

Provincia/Município/PA	Executor	Total Kwanzas	%
<i>Total Geral</i>		67 468 619 191,00	100,00
01 Cabinda		4 965 117 332,00	7,36
0027 Belize		91 804 428,00	0,14
3751 Const. pav. gino desp. munic. Belize/Cabinda	Gover. Prov. Cabinda	9 720 000,00	0,01
3758 Reab. vias terciárias de Belize/Cabinda	Gover. Prov. Cabinda	12 960 000,00	0,02
3766 Reab. ed. pub. habitacionais Belize/Cabinda	Gover. Prov. Cabinda	32 400 000,00	0,05
4318 Const. do centro saúde s. plan. Belize/Cabinda	Gover. Prov. Cabinda	36 724 428,00	0,05
0028 Buco-Zau		124 841 898,00	0,19
3648 Reab. ampl. resid. hosp. it. mun. Buco-Zau/Cabinda	Gover. Prov. Cabinda	5 896 800,00	0,01
3750 Est. tecn. mon. sis. trans. sin. bu. sou. Bel. Cabinda	Gover. Prov. Cabinda	16 200 000,00	0,02
3759 Reab. edif. pub. habitac. mun. Buco-Zau/Cabinda	Gover. Prov. Cabinda	19 440 000,00	0,03
3760 Reab. vias terciárias mun. Buco-Zau/Cabinda	Gover. Prov. Cabinda	19 440 000,00	0,03
3775 Const. pav. gin. desport. munic. Buco-Zau/Cabinda	Gover. Prov. Cabinda	9 720 000,00	0,01
4228 Construção da ponte sobre Rio Cuchen	MINOPU	10 327 500,00	0,02
4313 Construção escola I nível B. Zau/Cabinda	Gover. Prov. Cabinda	34 907 598,00	0,05
4577 Construção de 5 casas sociais/Cabinda	Gover. Prov. Cabinda	8 910 000,00	0,01
0029 Cabinda		3 326 987 264,00	4,93
3445 Reabilitação gt. g. de Cabinda	MINEA	12 150 000,00	0,02
3448 Reab. ampl. rede mt/bt Cabinda fases 1 e 2	MINEA	262 417 793,00	0,39
3570 Aquisição viaturas terr. p/ serv. campo adm. Cabinda	Gover. Prov. Cabinda	6 804 000,00	0,01
3571 Reabilitação administração com. Neouto/Cabinda	Gover. Prov. Cabinda	8 424 000,00	0,01
3575 Reabilitação administração com. Micongue/Cabinda	Gover. Prov. Cabinda	6 804 000,00	0,01
3641 Reabilitação do Palácio/Cabinda	Gover. Prov. Cabinda	64 800 000,00	0,10
3642 Aquisição de equipamentos/Cabinda	Gover. Prov. Cabinda	32 400 000,00	0,05
3644 Const. complexo esc. II e III niv. Luv./Cabinda	Gover. Prov. Cabinda	97 200 000,00	0,14
3645 Const. esc. II e III niv. res. prof. Tan. Zanze/Cabinda	Gover. Prov. Cabinda	37 260 000,00	0,06
3646 Conc. obras construção campo jogos/Cabinda	Gover. Prov. Cabinda	5 694 219,00	0,01
3647 Construção pavilhão insecto contág./Cabinda	Gover. Prov. Cabinda	16 848 000,00	0,02
3651 Construção do centro saúde-Micongue/Cabinda	Gover. Prov. Cabinda	6 480 000,00	0,01
3653 Construção do laboratório recursos marinhos/Cabinda	Gover. Prov. Cabinda	5 184 000,00	0,01
3655 Motorização pesca artes. e rec. art-pescas/Cabinda	Gover. Prov. Cabinda	6 480 000,00	0,01
3658 Aquisição de uma lancha/Cabinda	Gover. Prov. Cabinda	64 605 600,00	0,10
3659 Reabilitação/ampliação inst. aeroporto/Cabinda	Gover. Prov. Cabinda	75 600 054,00	0,11
3660 Reforço e remodelação instal. adm. e ofic./Cabinda	Gover. Prov. Cabinda	10 768 626,00	0,02
3661 Apelech da oficina-equi. assist. técnico/Cabinda	Gover. Prov. Cabinda	10 245 852,00	0,02
3664 Reabilitação do aeroporto/Cabinda	Gover. Prov. Cabinda	32 400 000,00	0,05
3666 Reabilitação est. largo aer./s. pod. recel. val. lancet/Cabinda	Gover. Prov. Cabinda	89 391 600,00	0,13
3667 Reab. da estrada rac. valus-r. f. armadas/Cabinda	Gover. Prov. Cabinda	40 305 600,00	0,06
3668 Reab. estrada recel-Rua 1ª de Maio	Gover. Prov. Cabinda	65 681 280,00	0,10
3669 Reab. estrada e bombas de combustíveis/Cabinda	Gover. Prov. Cabinda	15 795 000,00	0,02
3670 Reab. estr. e reab. drenag. águas pluv./Cabinda	Gover. Prov. Cabinda	9 865 800,00	0,01
3671 Reab. estrada t. cargo amb. e drenagem/Cabinda	Gover. Prov. Cabinda	10 611 000,00	0,02
3672 Reab. estrada recel. r. terra popular/Cabinda	Gover. Prov. Cabinda	16 430 688,00	0,02
3673 Drenagem da bacia lombo Lucola/Cabinda	Gover. Prov. Cabinda	73 612 800,00	0,11
3674 Drenagem da bacia 4 de Fevereiro Tafo Velho/Cabinda	Gover. Prov. Cabinda	68 137 200,00	0,10
3675 Drenagem da bacia luta continua/Cabinda	Gover. Prov. Cabinda	43 545 600,00	0,06
3676 Drenagem da bacia 1ª de Maio/Uncen, Luvassi/Cabinda	Gover. Prov. Cabinda	104 895 000,00	0,16
3677 Asfaltagem da estrada troço emis. prov./Cabinda	Gover. Prov. Cabinda	9 720 000,00	0,01
3678 Asfaltagem da estrada Amficar Cabral/Mongo/Cabinda	Gover. Prov. Cabinda	19 440 000,00	0,03
3680 Asfaltagem da estrada aeroporto/casa 1035/Cabinda	Gover. Prov. Cabinda	25 920 000,00	0,04
3682 Asfaltagem da estrada Rua Bom Deus/Cabinda	Gover. Prov. Cabinda	35 640 000,00	0,05
3693 Reabilitação da estrada do Yabe/Cabinda	Gover. Prov. Cabinda	40 699 260,00	0,06
3717 Reab. infraestrutura 2 fase agrícola/Cabinda	Gover. Prov. Cabinda	12 960 000,00	0,02
3718 Reabilitação das instalações agrícolas/Cabinda	Gover. Prov. Cabinda	6 480 000,00	0,01
3719 Reab. estação exper. florestal Dingo/Cabinda	Gover. Prov. Cabinda	12 960 000,00	0,02
3720 Const. da ponte cats. poqueiro/Cabinda	Gover. Prov. Cabinda	25 920 000,00	0,04
3723 Reabilitação infraest. Dir. Prov. Educ. Cultura/Cabinda	Gover. Prov. Cabinda	71 636 400,00	0,11
3724 Reab. infraest. Dir. Prov. Geologia Minas/Cabinda	Gover. Prov. Cabinda	12 678 606,00	0,02
3725 Reab. infraest. dep. habitação/Cabinda	Gover. Prov. Cabinda	16 200 000,00	0,02
3726 Reab. infraest. Dir. Prov. Agricultura/Cabinda	Gover. Prov. Cabinda	16 200 000,00	0,02
3727 Reab. Administração Municipal Cabinda/Cabinda	Gover. Prov. Cabinda	21 718 206,00	0,03
3730 Construção do centro de formação profissional/Cabinda	Gover. Prov. Cabinda	77 160 600,00	0,11
3732 Const. da escola de formação feminina município/Cabinda	Gover. Prov. Cabinda	9 720 000,00	0,01
3733 Vedação da escola de form. feminina Mucembo/Cabinda	Gover. Prov. Cabinda	3 836 160,00	0,01
3735 Aquisição de meios de transportes	Gover. Prov. Cabinda	23 522 400,00	0,03
3736 Reab. administ. comunal Luulo/Cabinda	Gover. Prov. Cabinda	7 776 000,00	0,01
3737 Complexo pau-rosa serração/Cabinda	Gover. Prov. Cabinda	180 468 000,00	0,27
3738 Construção de mercados/Cabinda	Gover. Prov. Cabinda	38 850 000,00	0,06

Provincia/Município/PA	Executor	Total Kwanzas	%
3739 Ampliação da escola de comércio/Cabinda...	Gover. Prov. Cabinda	53 850 420,00	0,08
3741 Aquisição mobiliário escritório/Cabinda...	Gover. Prov. Cabinda	3 118 176,00	0,00
3743 Mont. furos de água subterrânea p/ refor. água cid. bar./Cabinda...	Gover. Prov. Cabinda	38 880 000,00	0,06
3744 Revisão da rede distr. curto prazo/zona urbana/ Cabinda...	Gover. Prov. Cabinda	9 720 000,00	0,01
3745 Reab. geral do sistema antigo da água/cia/Cabinda...	Gover. Prov. Cabinda	20 088 000,00	0,03
3746 Const. de nova sub-estação eléctrica/Cabinda...	Gover. Prov. Cabinda	324 000 000,00	0,48
3747 Criação de um museu geológico/Cabinda...	Gover. Prov. Cabinda	5 022 000,00	0,01
3748 Invest. órgão tutel. Minist. do Interior/Cabinda...	Gover. Prov. Cabinda	64 800 000,00	0,10
3749 Aquisição de emissores 2kw Malembo (TPA)/Cabinda...	Gover. Prov. Cabinda	11 016 000,00	0,02
3752 Obras equipamento para TPA/Cabinda...	Gover. Prov. Cabinda	3 240 000,00	0,00
3753 Const. bancadas do estádio do tafe/Cabinda...	Gover. Prov. Cabinda	48 600 000,00	0,07
3754 Realibitação da estrada do yabe/Cabinda...	Gover. Prov. Cabinda	40 699 260,00	0,06
3755 Reab. apel. edif. Del. Prov. Min. do Interior/Cabinda...	Gover. Prov. Cabinda	29 160 000,00	0,04
3756 Const. comando prov. serviços de bombeiros/Cabinda...	Gover. Prov. Cabinda	19 440 000,00	0,03
3757 Reab. edifício Deleg. Provincial da Justiça/Cabinda...	Gover. Prov. Cabinda	2 592 000,00	0,00
3769 Obras equipamento emissores rádios/Cabinda...	Gover. Prov. Cabinda	3 240 000,00	0,00
3770 Obras rep. inst. clube imprensa/Cabinda...	Gover. Prov. Cabinda	4 860 000,00	0,01
3772 Obras equip. imprensa Direc. Prov. Com. Social/Cabinda...	Gover. Prov. Cabinda	8 424 000,00	0,01
3773 Comp. instalações comunicação social/Cabinda...	Gover. Prov. Cabinda	16 200 000,00	0,02
3774 Construção da casa desportista/Cabinda...	Gover. Prov. Cabinda	54 432 000,00	0,08
3776 Arrelv. comp. land. fec. soc bra. Malembo/Cabinda...	Gover. Prov. Cabinda	19 440 000,00	0,03
3778 Construção da casa da juventude/Cabinda...	Gover. Prov. Cabinda	39 204 000,00	0,06
3779 Rest. centro informática juventude/Cabinda...	Gover. Prov. Cabinda	1 786 050,00	0,00
3780 Aquis. eq. escrit. inf. audio-visual. desp./Cabinda...	Gover. Prov. Cabinda	1 296 000,00	0,00
3782 Reab. const. inf.-est. serv. admín. soc./Cabinda...	Gover. Prov. Cabinda	25 434 000,00	0,04
3783 Reab. edifício Dir. Prov. Adm. Pública/Cabinda...	Gover. Prov. Cabinda	10 631 331,00	0,02
3784 Const. cent. int.-mun. int. emp. for. prof./Cabinda...	Gover. Prov. Cabinda	11 474 460,00	0,02
4311 Reabilitação escola Infvel Mbolala/Cabinda...	Gover. Prov. Cabinda	13 234 347,00	0,02
4312 Reabilitação vedação esc. I, II e III n. Lavassa/Huíla...	Gover. Prov. Cabinda	63 798 192,00	0,09
4317 Ampliação do posto de saúde Buco Zau/Cabinda...	Gover. Prov. Cabinda	21 536 037,00	0,03
4319 Reabilitação geral sist. antigo água/Cabinda...	Gover. Prov. Cabinda	197 703 261,00	0,29
4321 Projecto de iluminação dos B.º de Cabinda...	Gover. Prov. Cabinda	60 562 404,00	0,09
4578 Const. do centro de saúde do povo grande/Cabinda...	Gover. Prov. Cabinda	36 724 428,00	0,05
4579 Encargos de manutenção da brigada/Cabinda...	Gover. Prov. Cabinda	24 373 386,00	0,04
4580 Construção estaleiro das obras públicas/Cabinda...	Gover. Prov. Cabinda	68 034 168,00	0,10
0030 Cacongo...		191 292 759,00	0,28
3649 Reabilit. do hospital municipal Cacongo/Cabinda...	Gover. Prov. Cabinda	2 756 754,00	0,00
3656 Reab. deleg. marítima Cacongo/Cabinda...	Gover. Prov. Cabinda	4 860 000,00	0,01
3657 Reab. ponte Luis Cacongo/Cabinda...	Gover. Prov. Cabinda	81 000 000,00	0,12
3662 Reab. do edifício dir. transp. Cacongo/Cabinda...	Gover. Prov. Cabinda	6 480 000,00	0,01
3761 Reab. edif. pub. habitação mun. Cacongo/Cabinda...	Gover. Prov. Cabinda	12 960 000,00	0,02
3762 Reab. vias terciárias munic. Cacongo/Cabinda...	Gover. Prov. Cabinda	12 960 000,00	0,02
3768 Retrans. 10w melhor. sinal TPA Cacongo/Cabinda...	Gover. Prov. Cabinda	1 944 000,00	0,00
4314 Construção escola Infvel Cacongo/Cabinda...	Gover. Prov. Cabinda	31 842 558,00	0,05
4316 Ampliação do posto de saúde Ding. Cac./Cabinda...	Gover. Prov. Cabinda	36 489 447,00	0,05
0169 Vários municípios-Cabinda...		1 230 190 983,00	1,82
3643 Aquisição carteiras escolas/Cabinda...	Gover. Prov. Cabinda	3 240 000,00	0,00
3650 Reabilitação do centro e postos de saúde/Cabinda...	Gover. Prov. Cabinda	16 200 000,00	0,02
3663 Implemen. post. correios Buco Zau e Belize/Cabinda...	Gover. Prov. Cabinda	1 620 000,00	0,00
3665 Reabilit. estrad. recol. valas e lancis/Cabinda...	Gover. Prov. Cabinda	138 578 040,00	0,21
3679 Asfaltagem est. Mongo Sunia/Kadulo/Cabinda...	Gover. Prov. Cabinda	14 256 000,00	0,02
3681 Asfalt. est. ponte sus./cruz. hiv. sul/Cabinda...	Gover. Prov. Cabinda	22 680 000,00	0,03
3683 Reabilitação estrada Lândana/Dinge/Cabinda...	Gover. Prov. Cabinda	19 657 242,00	0,03
3684 Reabilitação de estrada Dinge-Buco Zau/Cabinda...	Gover. Prov. Cabinda	174 234 645,00	0,26
3685 Reabilitação estrada Buco Zau/Belize/Cabinda...	Gover. Prov. Cabinda	112 959 441,00	0,17
3686 Reab. da estrada Cabassango/Subantando/Cabinda...	Gover. Prov. Cabinda	42 014 295,00	0,06
3687 Reabilitação da estrada Dinge/Necato/Cabinda...	Gover. Prov. Cabinda	21 060 000,00	0,03
3688 Reabil. da estrada Malembo/Sassa Zau/Cabinda...	Gover. Prov. Cabinda	8 100 000,00	0,01
3689 Reabilitação da estrada Belize/Luac/Cabinda...	Gover. Prov. Cabinda	97 200 000,00	0,14
3690 Reabilitação da estrada Belize/Miconje/Cabinda...	Gover. Prov. Cabinda	19 537 200,00	0,03
3691 Reab. estrada Buco-Zau/Sanga Mongo/Cabinda...	Gover. Prov. Cabinda	34 165 800,00	0,05
3692 Reabilitação da estrada Cabinda/Iema/Cabinda...	Gover. Prov. Cabinda	24 300 000,00	0,04
3696 Reabil. da estrada pove/Tandá Zinze/Zenze/Cabinda...	Gover. Prov. Cabinda	14 307 840,00	0,02
3697 Reabil. da estrada Cumbe Liambo/Socoto/Macanga/Cabinda...	Gover. Prov. Cabinda	10 614 240,00	0,02
3698 Reabil. da estrada Tchinzado/Ngalicante/Luavo/Cabinda...	Gover. Prov. Cabinda	8 164 800,00	0,01
3699 Reabil. da estrada Chimó/Prata/Chincunde/Inhola/Cabinda...	Gover. Prov. Cabinda	12 247 200,00	0,02
3700 Reabil. da estrada Chiobo/S. Pedro/Socoto/Cabinda...	Gover. Prov. Cabinda	9 389 520,00	0,01
3701 Reabil. da estrada S. Pedro Cota/Chindende/Cabinda...	Gover. Prov. Cabinda	5 103 000,00	0,01
3702 Reabil. da estrada Chumputo Rico/Talibeca/Prata/Cabinda...	Gover. Prov. Cabinda	6 531 840,00	0,01
3703 Reabil. da estrada Talibeca/pove/Cabinda...	Gover. Prov. Cabinda	8 164 800,00	0,01
3704 Reabil. da estrada Chela/Tumana/Buli/Cabinda...	Gover. Prov. Cabinda	3 470 040,00	0,01
3705 Reabil. da estrada Dinge/Tchivovo/Boma Lubinda/Cabinda...	Gover. Prov. Cabinda	9 389 520,00	0,01
3706 Reabil. da estrada Socoto/Sumbw/Dinge/Cabinda...	Gover. Prov. Cabinda	10 206 000,00	0,02

Provincia/Município/PA	Executor	Total Kwanzas	%
3707 Reabilit. da estrada Socoto/Beira Nova/Cabinda	Gover. Prov. Cabinda	18 370 800,00	0,03
3708 Reabilit. da estrada Tchivovo/Chissunga/Cabinda	Gover. Prov. Cabinda	5 715 360,00	0,01
3709 Reabilit. da estrada Boma Lubinda/Tando Limbo/Cabinda	Gover. Prov. Cabinda	5 307 120,00	0,01
3710 Reabilit. da estrada Buco-Zau/Chiaca/Necuto	Gover. Prov. Cabinda	12 247 200,00	0,02
3711 Reab. da estrada Caio/Peimec./Cichonde/Cabinda	Gover. Prov. Cabinda	6 123 600,00	0,01
3712 Reab. da estrada Mecuto/Cissungu/Maringu/Cabinda	Gover. Prov. Cabinda	19 595 520,00	0,03
3713 Reab. da estrada Mecuto/Catali/Quissamano/Cabinda	Gover. Prov. Cabinda	10 818 360,00	0,02
3714 Reabilitação da estrada Mongo Conde/Wkiengue/Cabinda	Gover. Prov. Cabinda	5 307 120,00	0,01
3715 Reab. da estrada Belize/Kimb. Conde Cavunga/Cabinda	Gover. Prov. Cabinda	12 687 840,00	0,02
3716 Reab. da estrada Miconje/Kingombe/Caio Bumba/Cabinda	Gover. Prov. Cabinda	12 655 440,00	0,02
3721 Reab. da estrada Caio Queumbo/Conde Cavunga/Cabinda	Gover. Prov. Cabinda	8 981 280,00	0,01
3722 Reab. da estrada Sunda Massala/Caio Bumba/Cabinda	Gover. Prov. Cabinda	6 940 080,00	0,01
3729 Reab. da estrada Conde Cavung./Cungu/Caio/Bumba/Cabinda	Gover. Prov. Cabinda	6 123 600,00	0,01
3734 Reinod. rede ger. dist. água p/ cid. bairro/Cabinda	Gover. Prov. Cabinda	129 600 000,00	0,19
3742 Reab. sist. Buco-Mazi ref. água cabas e arredores	Gover. Prov. Cabinda	35 640 000,00	0,05
3763 Reab. de edifícios públ. habitacionais/Cabinda	Gover. Prov. Cabinda	12 960 000,00	0,02
3764 Reabilitação vias terciárias/Cabinda	Gover. Prov. Cabinda	32 400 000,00	0,05
3765 Obras ben. inst. com. soc. Buco Zau/Beli./Cabinda	Gover. Prov. Cabinda	1 296 000,00	0,00
3767 Aquisição retrans. Buco-Zau/Belize/Cabinda	Gover. Prov. Cabinda	1 944 000,00	0,00
3777 Const. campo de futebol bairros ald. escolas/Cabinda	Gover. Prov. Cabinda	5 686 200,00	0,01
3781 Conc. const. viv. coon. reab. inf. est. soc./Cabinda	Gover. Prov. Cabinda	32 400 000,00	0,05
02 Zaire		1 170 450 000,00	1,73
0159 Mbanza Congo		281 403 720,00	0,42
3385 Aquisição de 2 plataformas/Zaire	Gover. Prov. Zaire	19 197 000,00	0,03
3386 Aquisição de 2 bulldozeres tipo cat DGR/Zaire	Gover. Prov. Zaire	25 596 000,00	0,04
3393 Recel. arruamento da Cidade de Mbanza Congo/Zaire	Gover. Prov. Zaire	67 368 510,00	0,10
3398 Construção e apetrechamento de 18 casas para enfermeiros/Zaire	Gover. Prov. Zaire	29 160 000,00	0,04
3406 Construção e apetrechamento de 1 escola do I Nível Mpala/Zaire	Gover. Prov. Zaire	10 544 580,00	0,02
3409 Construção e apetrechamento de 1 escola do I Nível Kilala/Zaire	Gover. Prov. Zaire	10 544 580,00	0,02
3411 Construção e apetrechamento de 1 casa para professor p. feit./Zaire	Gover. Prov. Zaire	3 240 000,00	0,00
3412 Construção e apetrechamento de 1 escola do I Nível Quindege/Zaire	Gover. Prov. Zaire	10 544 580,00	0,02
3414 Reabilitação e apetrechamento de escola do I Nível p. feit./Zaire	Gover. Prov. Zaire	8 100 000,00	0,01
3415 Construção e apetrechamento de 1 casa para professores Quelo/Zaire	Gover. Prov. Zaire	3 240 000,00	0,00
3416 Construção e apetrechamento de 1 casa para professores Sumba/Zaire	Gover. Prov. Zaire	3 240 000,00	0,00
3417 Reabilitação e apetrechamento de 1 escola do I Nível Sumba/Zaire	Gover. Prov. Zaire	8 100 000,00	0,01
3418 Reabilitação e apetrechamento de 1 casa para prof. M. Grande/Zaire	Gover. Prov. Zaire	3 240 000,00	0,00
3419 Construção e apetrechamento de 1 casa para professores Luvo/Zaire	Gover. Prov. Zaire	3 240 000,00	0,00
3420 Reabilitação e apetrechamento de 1 escola do I Nível/Kimbriz/Zaire	Gover. Prov. Zaire	8 100 000,00	0,01
3422 Construção e apetrechamento de 1 escola do I Nível/Luvo/Zaire	Gover. Prov. Zaire	10 544 580,00	0,02
3423 Construção e apetrechamento de 1 casa para professor/Kaluca/Zaire	Gover. Prov. Zaire	3 240 000,00	0,00
3429 Construção e apetrechamento de 1 escola do I Nível/Mudimba/Zaire	Gover. Prov. Zaire	10 544 580,00	0,02
3430 Construção e apetrechamento de 1 escola do I Nível/Kiende/Zaire	Gover. Prov. Zaire	10 544 580,00	0,02
3431 Construção e apetr. de 4 escolas do I e II Níveis /Mbanza Congo/Zaire	Gover. Prov. Zaire	20 924 730,00	0,03
3432 Reabilitação e apetrechamento de 1 escola do I Nível/Quelo/Zaire	Gover. Prov. Zaire	8 100 000,00	0,01
4613 Estudo/proj. I. t. Kwilo (R. D. Congo)/Mbanza Congo	MINOPU	4 050 000,00	0,01
0160 Kuimba		21 884 580,00	0,03
3395 Construção do novo sistema de abastecimento de água do/Kuimba	Gover. Prov. Zaire	8 100 000,00	0,01
3400 Construção e apetrechamento de 1 casa para professores do Kuimba	Gover. Prov. Zaire	3 240 000,00	0,00
3401 Construção e apetrechamento de 1 escola do I Nível Kuimba/Zaire	Gover. Prov. Zaire	10 544 580,00	0,02
0161 Nôqui		59 159 160,00	0,09
3396 Reabilitação do sistema de água potável do Nôqui	Gover. Prov. Zaire	28 350 000,00	0,04
3404 Construção e apetrechamento de 1 escola do I Nível/Lufico/Nôqui	Gover. Prov. Zaire	10 544 580,00	0,02
3405 Construção e apetrechamento de 4 casas para professores/Nôqui	Gover. Prov. Zaire	9 720 000,00	0,01
3407 Construção e apetrechamento de 2 escolas do I Nível/Nôqui	Gover. Prov. Zaire	10 544 580,00	0,02
0162 Nzeto		7 695 000,00	0,01
3408 Construção e apetrechamento de 1 casa para professor do Nzeto	Gover. Prov. Zaire	3 240 000,00	0,00
3410 Construção e apetrechamento de 1 casa para professor do Nzeto	Gover. Prov. Zaire	3 240 000,00	0,00
3413 Reabilitação de 1 escola do I Nível do Nzeto	Gover. Prov. Zaire	1 215 000,00	0,00

Provincia/Município/PA	Executor	Total Kwanzas	%
0163 Soyo.....		30 809 160,00	0,05
3424 Construção e apetrechamento de 1 escola do I Nível/Kaluca.....	Gover. Prov. Zaire	10 544 580,00	0,02
3425 Construção e apetrechamento de 1 casa para professor/Kalambata.....	Gover. Prov. Zaire	3 240 000,00	0,00
3426 Construção e apetrechamento de 1 escola do I Nível/Kalambata.....	Gover. Prov. Zaire	10 544 580,00	0,02
3427 Construção e apetrechamento de 1 casa para professor/Madimbu.....	Gover. Prov. Zaire	3 240 000,00	0,00
3428 Construção e apetrechamento de 1 casa para professor/Kiende.....	Gover. Prov. Zaire	3 240 000,00	0,00
0164 Tomboco.....		54 284 580,00	0,08
3394 Reabili. do sist. de capt. adu. água amp. rede distr. de água do Tomb.....	Gover. Prov. Zaire	40 500 000,00	0,06
3402 Construção e apetrechamento de 1 casa para professor/Tomboco.....	Gover. Prov. Zaire	3 240 000,00	0,00
3403 Construção e apetrechamento de 1 escola do I Nível/Tomboco.....	Gover. Prov. Zaire	10 544 580,00	0,02
0183 Vários Municípios do Zaire.....		715 213 800,00	1,06
3383 Aquisição de 4 camiões cisternas de 6m.....	Gover. Prov. Zaire	12 960 000,00	0,02
3384 Aquisição de 6 cupinadeiras.....	Gover. Prov. Zaire	2 430 000,00	0,00
3387 Aquisição de 6 tractores agrícolas.....	Gover. Prov. Zaire	6 075 000,00	0,01
3388 Aquisição de 6 camiões basculantes.....	Gover. Prov. Zaire	15 795 000,00	0,02
3389 Aquisição de 6 cilindros compactadores.....	Gover. Prov. Zaire	9 477 000,00	0,01
3390 Aquisição de 6 pás carregadoras.....	Gover. Prov. Zaire	18 630 000,00	0,03
3391 Instalação de energia eléctrica 18 comu. prov. vl. gerad.....	Gover. Prov. Zaire	29 160 000,00	0,04
3397 Construção de 18 sistemas de abastecimento de água.....	Gover. Prov. Zaire	109 350 000,00	0,16
3399 Construção ap. de 18 postos de saúde.....	Gover. Prov. Zaire	98 779 500,00	0,15
3433 Despesas inerentes a transportação.....	Gover. Prov. Zaire	24 842 700,00	0,04
3434 Estudos, projectos e fiscalização.....	Gover. Prov. Zaire	31 314 600,00	0,05
9014 Projectos diversos a nominalizar.....	Gover. Prov. Zaire	356 400 000,00	0,53
03 Uíge.....		716 875 514,00	1,06
0148 Damba.....		18 468 000,00	0,03
3276 Aquisição e instalação de grupos geradores.....	Gover. Prov. Uíge	18 468 000,00	0,03
0151 Negage.....		76 950 000,00	0,11
3260 Reabilitação e apetrechamento de escolas do II e III Níveis.....	Gover. Prov. Uíge	28 350 000,00	0,04
3262 Reabilitação do Museu Fitográfico do Congo/Uíge.....	Gover. Prov. Uíge	6 480 000,00	0,01
3264 Aquisição de kit. rep. equip. de saneamento básico.....	Gover. Prov. Uíge	42 120 000,00	0,06
0156 Sanza Pombo.....		32 400 000,00	0,05
3259 Construção e apetr. da escola do I Nível Ald. Populos/Sanza Pombo.....	Gover. Prov. Uíge	32 400 000,00	0,05
0158 Uíge.....		153 090 000,00	0,23
3255 Construção do Hospital Municipal do Uíge B. Candomb.....	Gover. Prov. Uíge	45 360 000,00	0,07
3263 Aquisição e equip. medicamento hospitalar.....	Gover. Prov. Uíge	12 150 000,00	0,02
3274 Reabilitação da rede de distribuição de água.....	Gover. Prov. Uíge	7 290 000,00	0,01
4520 Estudos e projectos/Uíge.....	Gover. Prov. Uíge	81 000 000,00	0,12
4614 Reforço sistema abastecimento água/Uíge.....	MINOPU	7 290 000,00	0,01
0182 Vários Municípios.....		435 967 514,00	0,65
3256 Reabilitação de 10 Centros de Saúde n/sedes municipais.....	Gover. Prov. Uíge	28 350 000,00	0,04
3257 Aquisição e instalação de painéis solares para Centros de Saúde.....	Gover. Prov. Uíge	12 150 000,00	0,02
3258 Const. posto de saúde para os municípios.....	Gover. Prov. Uíge	24 300 000,00	0,04
3261 Reabilitação e apetr. de escolas do I Nível em todos os municípios.....	Gover. Prov. Uíge	69 660 000,00	0,10
3265 Reabilitação do troço Negage-Mucaba/67 terraplanada.....	Gover. Prov. Uíge	6 480 000,00	0,01
3266 Reabilitação do troço Songo/Bembe.....	Gover. Prov. Uíge	6 480 000,00	0,01
3267 Reabilitação do troço Songo/Ambufla.....	Gover. Prov. Uíge	4 050 000,00	0,01
3268 Reabilitação do troço Negage/Maquela do Zombo.....	Gover. Prov. Uíge	64 800 000,00	0,10
3269 Reabilitação do troço Uíge/Songo.....	Gover. Prov. Uíge	10 530 000,00	0,02
3270 Reselagem troços Negage/Quimbele 152 Km.....	Gover. Prov. Uíge	93 150 000,00	0,14
3271 Reselagem tapete Cidade Uíge/Negage/Sanza Pombo.....	Gover. Prov. Uíge	69 660 000,00	0,10
3272 Reabilitação da rede de distrib. de energia eléct. para os 11 municípios.....	Gover. Prov. Uíge	11 421 000,00	0,02
3273 Fornecimento de água a vários municípios/Sanza Pombo.....	Gover. Prov. Uíge	9 841 500,00	0,01
3275 Aquisição e instalação de grupos geradores para 3 municípios/Bembe.....	Gover. Prov. Uíge	8 140 500,00	0,01
4169 Reabilitação da estrada Negage/Quimbele (1.ª fase).....	MINOPU	15 377 257,00	0,02
4170 Reabilitação da estrada Negage/Maq. do Zombo (1.ª fase).....	MINOPU	1 571 257,00	0,00

Provincia/Município/PA	Executor	Total Kwanzas	%
04 Luanda		15 025 834 741,00	22,27
0093 Cacucaco		320 999 688,00	0,48
3077 Assentamento de Cacucaco	Gover. Prov. Luanda	48 600 000,00	0,07
3786 Const. novo Bairro Fiscal de Cacucaco	MINFIN	64 453 624,00	0,10
3841 Construção do monumento da Batalha Kifangondo	MINOPU	143 490 064,00	0,21
3943 Reabilitação da ponte cais Cefopescas	MINPA	40 500 000,00	0,06
4156 Construção de casas no Panguila	MINOPU	23 956 000,00	0,04
0094 Cazenga		243 000 000,00	0,36
4260 Caminho de ferro de Luanda 1.ª fase	MINOPU	243 000 000,00	0,36
0095 Ingombota		2 070 259 443,00	3,07
3126 Reabilitação Palácio das Comunicações	MCT	3 297 535,00	0,00
3157 Reabilitação do parque infantil Siela	MINARS	3 517 500,00	0,01
3282 Drenagem no Bairro da Praia do Bispo (fase I)	MINOPU	18 380 034,00	0,03
3283 Drenagem na Praia do Bispo (fase II)	MINOPU	71 280 000,00	0,11
3284 Reabilitação edifício ex-Ass. Comandos	MINOPU	25 324 974,00	0,04
3285 Reabilitação edifício ex-SAMM	MINOPU	23 248 134,00	0,03
3287 Fiscalização CPA	MINOPU	123 120 000,00	0,18
3290 Construção Palácio Dona Ana Joaquina	MINOPU	22 680 000,00	0,03
3291 Construção parque ex-MAPESS	MINOPU	3 025 431,00	0,00
3292 Reabilitação parque Heróis Chaves	MINOPU	40 175 676,00	0,06
3293 Reabilitação de casas do beco do baílo	MINOPU	129 600 000,00	0,19
3294 Reabilitação da Igreja da Misericórdia	MINOPU	29 853 142,00	0,04
3295 Tratamento das encostas do Palácio	MINOPU	32 724 567,00	0,05
3297 Construção infra-estr. Kinanga (Mausoléu)	MINOPU	81 000 000,00	0,12
3299 Rea. casas protocolar adjucentes palácio	MINOPU	129 600 000,00	0,19
3300 Arborização do palácio/MDL	MINOPU	42 120 000,00	0,06
3809 Reabilitação do edifício da mutamba (MINFIN)	MINFIN	44 443 907,00	0,07
3814 Inform. cons. de prop. aut. e Registo Comercial	MINJUS	78 586 354,00	0,12
3899 Drenagem limpeza saneamento de Luanda/Renteja	MINOPU	202 500 000,00	0,30
3970 Abast. água rural Luand/Vian/Cac. Samb. e K.K.	MINEA	162 000 000,00	0,24
3983 Estudos consultorias/Estrat. médio e longo prazos	MINPLA	19 043 065,00	0,03
4000 Reabil. 2.º Bairro Fiscal de Luanda	MINFIN	2 309 200,00	0,00
4002 Reabil. do 1.º Bairro Fiscal de Luanda	MINFIN	20 921 775,00	0,03
4003 Sistema de telecomunicações	MINJUS	74 116 397,00	0,11
4158 Beneficiação e remod. instl. Imprensa Nacional	SCM	159 477 400,00	0,24
4162 Reabilitação do edifício sede do MINOP	MINOPU	12 348 000,00	0,02
4246 Reabil. Avenida Rev. de Outubro Mutamba/Marginal	MINOPU	11 340 000,00	0,02
4248 Reabil. Palácio dos governadores	MINOPU	162 000 000,00	0,24
4250 Construção monumento 4 de Fevereiro	MINOPU	18 630 000,00	0,03
4264 Reabilitação condomínio dos médicos cubanos	MINOPU	121 094 352,00	0,18
4269 Tratamento recolha de resíduos sólidos	MINOPU	121 500 000,00	0,18
4519 Formação capacitação quadros públicos/Luanda	Gover. Prov. de Luanda	81 000 000,00	0,12
0096 Kifumba Kiuxi		92 480 092,00	0,14
3301 Empreitada eléctrica 800 casas da Sapu	MINOPU	69 384 357,00	0,10
3446 Construção da S. E. Golf	MINEA	23 095 735,00	0,03
0097 Maianga		1 035 895 013,00	1,54
3471 Reabilitação da Maternidade Lucrecia Paim	MINSA	56 750 000,00	0,08
3474 Reabilitação do Hospital Josina Machel	MINSA	810 000 000,00	1,20
3475 Reabilitação do Hospital Psiquiátrico de Luanda	MINSA	22 110 000,00	0,03
3476 Reabilitação e apetrechamento do Centro de Oncologia	MINSA	10 050 000,00	0,01
4223 Aquisição de brigadas agrícolas rep. Mecanagro	MINOPU	80 258 445,00	0,12
4245 Rua da tourada/Aeroporto	MINOPU	56 726 568,00	0,08
0098 Rangel		24 507 900,00	0,04
3156 Reabilitação do Inr da terceira idade de Luanda	MINARS	5 512 500,00	0,01
3160 Projecto reab. apetrech. do centro social S. Paulo	MINARS	11 025 000,00	0,02
4606 Estudo para reconst. A. H. Mabubas	MINOPU	7 970 400,00	0,01

Provincia/Município/PA	Executor	Total Kwanzas	%
0099 Somba		5 598 641 923,00	8,30
3279 Construção, vedação futuro complexo prot. Morro da Luz	MINOPU	16 200 000,00	0,02
3280 Construção da Casa Protocolar n.º 2	MINOPU	45 748 800,00	0,07
3281 Construção de 30 casas Luanda Sul	MINOPU	33 260 706,00	0,05
3286 Construção do edifício da INAMET	MINOPU	77 760 000,00	0,12
3296 Construção, vedação Futango de Belas	MINOPU	12 960 000,00	0,02
3303 Construção da Casa Protocolar n.º 3	MINOPU	149 050 000,00	0,22
3327 Ordenamento Fundiário dos Ramiros	MINADER	13 600 000,00	0,02
4076 Projecto Nova Vida	MINOPU	5 193 372 417,00	7,70
4154 Reabilitação da ponte Benfica	MINOPU	56 700 000,00	0,08
0100 Sambizanga		108 268 800,00	0,16
3030 Reabilitação estrada da Beauvise	MINOPU	81 000 000,00	0,12
3162 Reabil. Direcção Provincial IRSEM de Luanda	MINARS	1 330 000,00	0,00
3470 Construção capel-Maternidade Ngangula	MINSA	18 530 000,00	0,03
4161 Reabilitação da casa do MINOP Miramar	MINOPU	7 408 800,00	0,01
0101 Viana		186 848 136,00	0,28
3288 Fiscalização Viana II	MINOPU	7 776 000,00	0,01
3289 Construção muros de vedação Viana II	MINOPU	24 974 082,00	0,04
3298 Conclusão das casas da ADPP	MINOPU	16 560 207,00	0,02
3302 Construção de 132 casas em Viana II	MINOPU	17 359 920,00	0,03
3308 Manutenção da conduta do Kikuri (1.ª fase)	MINADER	3 867 856,00	0,01
3473 Reabilitação do Centro Ortopédico Viana	MINSA	11 530 900,00	0,02
3912 Polo de Desenvolvimento Industrial de Viana	MIND	1 224 235,00	0,00
4263 Const. 300 c. Basher Zango/Viana-realojamento	MINOPU	80 388 936,00	0,12
4555 Estudo concl. construção se. Viana	MINEA	23 166 000,00	0,03
0176 Vários Municípios/Luanda		5 344 933 746,00	7,92
3050 Manutenção de equipamentos hospitalares	Gover. Prov. Luanda	16 200 000,00	0,02
3051 Reab. de hospitais e centros de saúde	Gover. Prov. Luanda	32 400 000,00	0,05
3052 Construção de centros de saúde	Gover. Prov. Luanda	221 119 351,00	0,33
3054 Construção do hospital provincial	Gover. Prov. Luanda	8 100 000,00	0,01
3055 Construção e reab. esquadras policiais	Gover. Prov. Luanda	64 800 000,00	0,10
3056 Construção reab. e ampliação de escolas	Gover. Prov. Luanda	706 547 853,00	1,05
3057 Const. reab. conserv. instal. administrativas	Gover. Prov. Luanda	81 000 000,00	0,12
3058 Reabilitação de administrações municipais	Gover. Prov. Luanda	81 000 000,00	0,12
3059 Construção reab. apat. infra-estrut. agrícolas	Gover. Prov. Luanda	22 500 000,00	0,30
3060 Construção e reabilitação infest. desportivos	Gover. Prov. Luanda	107 966 439,00	0,16
3061 Const. reab. infra-estruturas artístico-cultural	Gover. Prov. Luanda	40 500 000,00	0,06
3062 Rearborização da cidade	Gover. Prov. Luanda	3 645 000,00	0,01
3063 Construção de jardins e praças públicas	Gover. Prov. Luanda	40 500 000,00	0,06
3064 Reabilitação e apat. de jardins e praças públicas	Gover. Prov. Luanda	72 252 000,00	0,11
3065 Construção reab. casas mortuárias velórias	Gover. Prov. Luanda	32 400 000,00	0,05
3066 Construção de novos cemitérios	Gover. Prov. Luanda	121 500 000,00	0,18
3067 Reabilitação de cemitérios	Gover. Prov. Luanda	28 755 000,00	0,04
3068 Melhoramento na iluminação pública de Luanda	Gover. Prov. Luanda	91 773 000,00	0,14
3069 Criação de polos de oxigenação da cidade	Gover. Prov. Luanda	41 784 174,00	0,06
3070 Const. de latrinas e fossas sépticas	Gover. Prov. Luanda	2 430 000,00	0,00
3071 Fomento de sistemas isolados de abastecimento de água	Gover. Prov. Luanda	32 400 000,00	0,05
3072 Requalificação urbana dos musseques	Gover. Prov. Luanda	162 000 000,00	0,24
3073 Requalificação urbana ambiental	Gover. Prov. Luanda	162 000 000,00	0,24
3074 Novas urbanizações de alta e média renda	Gover. Prov. Luanda	162 000 000,00	0,24
3075 Lotçamento de uso precário	Gover. Prov. Luanda	243 000 000,00	0,36
3076 Const. 300 habit. p/ apoios populações deslocadas	Gover. Prov. Luanda	44 550 000,00	0,07
3078 Const. reab. e conservação de PICS	Gover. Prov. Luanda	4 860 000,00	0,01
3080 Promoção e reab. de feiras aos fins de semana	Gover. Prov. Luanda	7 290 000,00	0,01
3081 Construção e reabilitação de mercados	Gover. Prov. Luanda	97 300 000,00	0,14
3082 Regularização circul. viária e sist. circulação	Gover. Prov. Luanda	83 754 000,00	0,12
3083 Reabilitação de arruamentos	Gover. Prov. Luanda	208 980 000,00	0,31
3084 Asfaltagem de estradas	Gover. Prov. Luanda	145 800 000,00	0,22
3085 Terraplenagem e nível. das vias terciárias	Gover. Prov. Luanda	406 707 561,00	0,60
3086 Remendagem de estradas	Gover. Prov. Luanda	183 627 000,00	0,27
3090 Criação de postos de veterinários municipais	Gover. Prov. Luanda	19 107 900,00	0,03
3091 Const. reab. e conservação de centros infantis	Gover. Prov. Luanda	31 590 000,00	0,05
3158 Const. centro polivalente assistência social	MINARS	6 615 000,00	0,01

Provincia/Município/PA	Executor	Total Kwanzas	%
3455 Intervenções rede distribuição água/Luanda.....	MINEA	16 435 083,00	0,02
3787 Const. inf.est. p/nov. B. Fiscais (Caz. Pal. Rocha)	MINFIN	72 680 502,00	0,11
3795 Aquisição de mobiliário/Luanda	Gover. Prov. Luanda	32 400 000,00	0,05
3804 Manutenção de escolas	Gover. Prov. Luanda	81 000 000,00	0,12
3805 Equipamento e apetrechamento de novas escolas	Gover. Prov. Luanda	223 414 200,00	0,33
3806 Aquisição de merendas escolares	Gover. Prov. Luanda	81 000 000,00	0,12
3808 Apetrechamento hospitais e centros de saúde	Gover. Prov. Luanda	81 000 000,00	0,12
3813 Apetrechamento de centros da terceira idade	Gover. Prov. Luanda	9 720 000,00	0,01
3818 Desussoramento dos rios secos	Gover. Prov. Luanda	40 500 000,00	0,06
3820 Manutenção da rede de esgotos	Gover. Prov. Luanda	8 910 000,00	0,01
3822 Escolinhas do ambiente	Gover. Prov. Luanda	9 805 050,00	0,01
3823 Manutenção de cemitérios, casas mortuárias e velórios	Gover. Prov. Luanda	81 000 000,00	0,12
3824 Manutenção de jardins e praças públicas.....	Gover. Prov. Luanda	81 000 000,00	0,12
3829 Apoio loc. e qualif. actividades industriais	Gover. Prov. Luanda	7 138 935,00	0,01
3830 Inventariação e cadastros recursos minerais.....	Gover. Prov. Luanda	4 818 690,00	0,01
3832 Estudo do sist. estrutural de transportes	Gover. Prov. Luanda	2 025 000,00	0,00
3834 Apoio à const. parques de estacionamento	Gover. Prov. Luanda	32 400 000,00	0,05
3835 Manutenção de mercados	Gover. Prov. Luanda	16 200 000,00	0,02
3838 Projectos distribuição de kits profissionais	Gover. Prov. Luanda	36 450 000,00	0,05
4172 Reabilit./const. admin. munic. resid. Administ.	MINOPU	405 000 000,00	0,60
4556 Reforço capacidade rede at (60 kv) Luanda	MINEA	23 381 808,00	0,03
05 Cuanza-Norte		1 343 793 290,00	1,99
0071 Ambaca		52 650 000,00	0,08
3370 Const. e apert. centro médico Ambaca/C. Norte	Gover. Prov. C. Norte	8 100 000,00	0,01
3371 Const. pavilhão p/ tripanosom. Ambaca/C. Norte	Gover. Prov. C. Norte	14 175 000,00	0,02
3480 Reab. sist. abst. água/Ambaca/C. Norte	Gover. Prov. C. Norte	24 300 000,00	0,04
3481 Aquis. 1 gerador 135 kva/Ambaca/C. Norte	Gover. Prov. C. Norte	6 075 000,00	0,01
0072 Banga		46 060 245,00	0,07
3359 Const. 3 escolas I niv. Banga/C. Norte	Gover. Prov. C. Norte	8 505 000,00	0,01
3372 Const. apert. centro médico/Banga/C. Norte	Gover. Prov. C. Norte	8 100 000,00	0,01
3373 Reabilitação hospital munic. Banga/C. Norte	Gover. Prov. C. Norte	8 100 000,00	0,01
3482 Reab. sist. água p/ gravidade-Banga/C. Norte	Gover. Prov. C. Norte	8 100 000,00	0,01
3483 Aquisição de 1 gerador 135 kva Banga/C. Norte	Gover. Prov. C. Norte	6 075 000,00	0,01
3504 Reab. Deleg. Polícia Nacional (Banga) /C. Norte	Gover. Prov. C. Norte	7 180 245,00	0,01
0073 Bolongongo		42 010 245,00	0,06
3360 Const. 3 escolas I niv. Bolongongo/C. Norte	Gover. Prov. C. Norte	8 505 000,00	0,01
3374 Reabilitação Hosp. Munic. Bolongongo/C. Norte	Gover. Prov. C. Norte	12 150 000,00	0,02
3484 Reab. sist. água p/ gravidade/Bolongongo/C. Norte	Gover. Prov. C. Norte	8 100 000,00	0,01
3485 Aquis. 1 gerador 135 kva Bolongongo/C. Norte	Gover. Prov. C. Norte	6 075 000,00	0,01
3505 Reab. Deleg. Polícia Nac. Bolongongo/C. Norte	Gover. Prov. C. Norte	7 180 245,00	0,01
0074 Cambambe		156 746 138,00	0,23
3361 Const. esc. I e II S. Pedro Calimas/Cambambe/C. Norte	Gover. Prov. C. Norte	12 150 000,00	0,02
3443 Reab. A. H. Cambambe/interv. imediatas/C. Norte	MINEA	21 800 138,00	0,03
3486 Conc. obr. rede dist. água/Cambambe/C. Norte	Gover. Prov. C. Norte	12 150 000,00	0,02
3487 Reab. rede dist. energ. ilum. publ./Cambambe/C. Norte	Gover. Prov. C. Norte	20 250 000,00	0,03
3506 Concl. ob. inst. polif. ens. med. Cambambe/C. Norte	Gover. Prov. C. Norte	8 100 000,00	0,01
3507 Reab. infra-estrut. Pol. Nac. Cambambe/C. Norte	Gover. Prov. C. Norte	5 265 000,00	0,01
3508 Concl. obras reparat. financ. Cambambe/C. Norte	Gover. Prov. C. Norte	4 455 000,00	0,01
4557 Rep. ll. 220 kv Cambambe-Gabela e se. Gabela	MINEA	72 576 000,00	0,11
0075 Cazengo		171 423 540,00	0,25
3358 Conc. obras e apert. polit. sup. Cazengo/C. Norte	Gover. Prov. C. Norte	20 250 000,00	0,03
3477 Aquis. 3 geradores 75 kva Cazengo/C. Norte	Gover. Prov. C. Norte	10 084 500,00	0,01
3478 Reab. rede pub. Ndalatando/Cazengo/C. Norte	Gover. Prov. C. Norte	32 400 000,00	0,05
3502 Conc. proj. oper. tapa bur. recel. Cazengo/C. Norte	Gover. Prov. C. Norte	42 516 900,00	0,06
3503 Concl. obras e apert. lin. académico/Cazengo/C. Norte	Gover. Prov. C. Norte	16 200 000,00	0,02
3516 Transportação dir. alfandegárias/C. Norte	Gover. Prov. C. Norte	49 972 140,00	0,07

Provincia/Município/PA	Executor	Total Kwanzas	%
0076 Golungo Alto		68 040 000,00	0,10
3362 Const. 3 escolas I niv.-Golungo Alto/C. Norte	Gover. Prov. C. Norte	8 505 000,00	0,01
3363 Reabilitação de 1 escola II niv. Golungo Alto/C. Norte	Gover. Prov. C. Norte	8 100 000,00	0,01
3375 Reab. apct. pav. tuberculose Golungo Alto/C. Norte	Gover. Prov. C. Norte	12 150 000,00	0,02
3376 Const. pav. Irpanossom./Golungo Alto/C. Norte	Gover. Prov. C. Norte	8 100 000,00	0,01
3377 Const. apct. centro médico Golungo Alto/C. Norte	Gover. Prov. C. Norte	10 125 000,00	0,02
3488 Conc. obras reab. sist. abast. Golungo Alto/C. Norte	Gover. Prov. C. Norte	6 075 000,00	0,01
3489 Aquis. 2 geradores 135 Kva Golungo Alto/C. Norte	Gover. Prov. C. Norte	12 150 000,00	0,02
3509 Oper. tapa bur. recel. ruas/Golungo Alto/C. Norte	Gover. Prov. C. Norte	2 835 000,00	0,00
0077 Gonguambo		60 466 500,00	0,09
3364 Const. 3 escolas I nível Gonguambo	Gover. Prov. C. Norte	8 505 000,00	0,01
3378 Const. apct. centro médico/Gonguambo/C. Norte	Gover. Prov. C. Norte	10 125 000,00	0,02
3379 Reab. 2 postos de saúde Gonguambo/C. Norte	Gover. Prov. C. Norte	8 100 000,00	0,01
3490 Reab. sist. água grav. motob./Gonguambo/C. Norte	Gover. Prov. C. Norte	46 075 000,00	0,01
3491 Aquis. 2 geradores 135 Kva Gonguambo/C. Norte	Gover. Prov. C. Norte	12 150 000,00	0,02
3492 Aquis. 1 gerador 75 Kva/Gonguambo/C. Norte	Gover. Prov. C. Norte	3 361 500,00	0,00
3510 Reab. resid. comund. Pol. Nac. Gonguambo/C. Norte	Gover. Prov. C. Norte	12 150 000,00	0,02
0078 Kikulungo		59 645 970,00	0,09
3367 Reab. apct. esc. I, II e III niv./Kikulungo/C. Norte	Gover. Prov. C. Norte	12 150 000,00	0,02
3381 Reab. hosp. municipal do Kikulungo/C. Norte	Gover. Prov. C. Norte	16 200 000,00	0,02
3497 Reab. sist. águas gravidade Kikulungo/C. Norte	Gover. Prov. C. Norte	10 125 000,00	0,02
3498 Aquis. 2 geradores 135 Kva Kikulungo/C. Norte	Gover. Prov. C. Norte	12 150 000,00	0,02
3513 Reab. deleg. Polícia Nacional Kikulungo/C. Norte	Gover. Prov. C. Norte	4 970 970,00	0,01
3514 Operação tapa buraco / Kikulungo/C. Norte	Gover. Prov. C. Norte	4 050 000,00	0,01
0079 Lucala		133 619 630,00	0,20
3365 Concl. apct. esc. I, II e III níveis Lucala/C. Norte	Gover. Prov. C. Norte	7 020 000,00	0,01
3366 Reab. apct. esc. I nível, n.º 24 Lucala/C. Norte	Gover. Prov. C. Norte	8 100 000,00	0,01
3380 Ampliaç. dispens. anti-tuberculose/ Lucala/C. Norte	Gover. Prov. C. Norte	6 075 000,00	0,01
3493 Reab. sistema águas bombagem Lucala/C. Norte	Gover. Prov. C. Norte	12 150 000,00	0,02
3494 Aquis. 1 gerador 75 Kva Lucala/C. Norte	Gover. Prov. C. Norte	3 361 500,00	0,00
3495 Aquisição de 2 geradores 135 kva Lucala/C. Norte	Gover. Prov. C. Norte	12 150 000,00	0,02
3496 Reab. rede ilumin. pública Lucala/C. Norte	Gover. Prov. C. Norte	5 670 000,00	0,01
3511 Reab. resid. Coman. Pol. Nac. Lucala/C. Norte	Gover. Prov. C. Norte	4 050 000,00	0,01
3512 Oper. tapa buraco recel. art. Lucala/C. Norte	Gover. Prov. C. Norte	6 480 000,00	0,01
3851 Aquis. montagem pontes ferrov. Lucala/C. Norte	MINOPU	68 563 130,00	0,10
0080 Samba-Cajú		46 109 250,00	0,07
3368 Reab. apct. escola I nível Samba-Cajú/C. Norte	Gover. Prov. C. Norte	7 107 750,00	0,01
3369 Const. 1 escola II e III niv. Samba-Cajú/C. Norte	Gover. Prov. C. Norte	8 100 000,00	0,01
3382 Const. e apct. centro médico Samba-Cajú/C. Norte	Gover. Prov. C. Norte	12 150 000,00	0,02
3499 Reab. sist. águas gravidade Samba-Cajú/C. Norte	Gover. Prov. C. Norte	5 265 000,00	0,01
3500 Aquis. 1 gerador 75 Kva Samba-Cajú/C. Norte	Gover. Prov. C. Norte	3 361 500,00	0,00
3501 Aquis. 1 gerador 135 Kva Samba-Cajú/C. Norte	Gover. Prov. C. Norte	6 075 000,00	0,01
3515 Oper. tapa buraco recel. ruas Samba-Cajú/C. Norte	Gover. Prov. C. Norte	4 050 000,00	0,01
0174 Vários municípios - Cuanza Norte		507 021 772,00	0,75
3442 Operação tapa buraco recel. Camb. Ambaca/C. Norte	Gover. Prov. C. Norte	8 100 000,00	0,01
3479 Reab. sist. capt. trat. abast. água/Ndalatando Cazengo/C. Norte	Gover. Prov. C. Norte	56 700 000,00	0,08
3517 Fiscalização de obras/C. Norte	Gover. Prov. C. Norte	71 280 000,00	0,11
4165 Reabilit. estrada Ndalatando/Lucala	MINOPU	12 301 806,00	0,02
4171 Reabilit. estrada Dondo/Quibala (1.ª fase)	MINOPU	27 679 063,00	0,04
4173 Reabilit. estrada Maria Teresa/Dondo	MINOPU	6 150 903,00	0,01
4231 Construção da ponte sobre Rio Cumbongo	MINOPU	18 630 000,00	0,03
4233 Construção da estrada Zenza/Dondo	MINOPU	63 180 000,00	0,09
4240 Const. estradas Dondo Ndalatando/Lucala/Malanje	MINOPU	121 500 000,00	0,18
4241 Const. estradas Dondo/Munem./Cal./Munem./Kibala	MINOPU	121 500 000,00	0,18

Provincia/Município/PA	Executor	Total Kwanzas	%
06 Cuanza Sul		1 468 423 839,00	2,18
0081 Amboim		66 501 000,00	0,10
3576 Recel. 5Km Cidade ruas Gabela/Amboim/C. Sul	Gov. Prov. C. Sul	8 100 000,00	0,01
3578 Repar. 20Km estrada Gabela/Assango/C. Sul	Gov. Prov. C. Sul	1 701 000,00	0,00
3594 Reab. iluminação pública da Cidade da Gabela	Gov. Prov. C. Sul	20 250 000,00	0,03
3605 Const. sist. abast. água comuna Assan/Amboim/C. Sul	Gov. Prov. C. Sul	5 670 000,00	0,01
3606 Reab. rede distribuição água Gabela/C. Sul	Gov. Prov. C. Sul	18 630 000,00	0,03
3609 Reabilitação hospital boa entrada/C. Sul	Gov. Prov. C. Sul	12 150 000,00	0,02
0082 Conda		21 262 500,00	0,03
3587 Repar. de 75Km estrada Conda/Cunja/Quiemba	Gov. Prov. C. Sul	6 682 500,00	0,01
3603 Reab. sist. capt. distrib. água da Conda/C. Sul	Gov. Prov. C. Sul	14 580 000,00	0,02
0083 Ebo		61 722 800,00	0,09
3588 Repar. 28Km de estrada nacional/Conde/Ebo	Gov. Prov. C. Sul	3 402 800,00	0,01
3602 Reab. sist. captação distrib. água do Ebo/C. Sul	Gov. Prov. C. Sul	12 150 000,00	0,02
3612 Reabilitação do hospital do Ebo/C. Sul	Gov. Prov. C. Sul	28 350 000,00	0,04
3618 Const. ap. escola primária 6 salas Ebo/C. Sul	Gov. Prov. C. Sul	17 820 000,00	0,03
0084 Kassongue		68 819 000,00	0,10
3421 Const. ap. esc. secundárias 6 salas Kassongue	Gov. Prov. C. Sul	18 630 000,00	0,03
3577 Repar. 42Km da estrada Kassongue/Cruz/C. Sul	Gov. Prov. C. Sul	3 742 200,00	0,01
3583 Repar. de 21Km de estr. Kassongue/Pamhangala	Gov. Prov. C. Sul	1 846 800,00	0,00
3601 Reab. sist. capt. distrib. água Kassongue/C. Sul	Gov. Prov. C. Sul	16 250 000,00	0,02
3611 Reab. ampliação hospital Kassongue/C. Sul	Gov. Prov. C. Sul	28 350 000,00	0,04
0085 Kibala		29 605 500,00	0,04
3580 Repar. 105Km estrada Kibala/Lonhe/C. Sul	Gov. Prov. C. Sul	9 355 500,00	0,01
3619 Const. ap. esc. secund. 8 salas Kibala/C. Sul	Gov. Prov. C. Sul	20 250 000,00	0,03
0086 Kilenda		54 075 600,00	0,08
3565 Conclusão const. 6 habitações Kilenda/C. Sul	Gov. Prov. C. Sul	7 290 000,00	0,01
3581 Repar. 16Km estrada Cassussua/Kirimbo/C. Sul	Gov. Prov. C. Sul	1 425 600,00	0,00
3613 Reab. ampliação do hospital de Kilenda/C. Sul	Gov. Prov. C. Sul	28 350 000,00	0,04
3620 Const. ap. esc. secund. 6 salas Kilenda/C. Sul	Gov. Prov. C. Sul	17 010 000,00	0,03
0087 Libolo		39 965 400,00	0,06
3572 Recel. 2km das ruas da Vila de Calulo/Cuanza-Sul	Gov. Prov. Cuanza-Sul	3 240 000,00	0,00
3582 Reparação de 42Km da estrada Calulo/Kissongo	Gov. Prov. Cuanza-Sul	4 422 600,00	0,01
3585 Reparação de 25Km de estrada Calulo Cabuta	Gov. Prov. Cuanza-Sul	2 632 500,00	0,00
3586 Reparação de 51 Km de estrada Calulo/Lusty/Lussuso	Gov. Prov. Cuanza-Sul	5 370 300,00	0,01
3593 Reabilitação e iluminação pública Vila de Calulo/Libolo	Gov. Prov. Cuanza-Sul	12 150 000,00	0,02
3607 Reabilitação da rede de distribuição de água Calulo	Gov. Prov. Cuanza-Sul	12 150 000,00	0,02
0088 Mussende		60 750 000,00	0,09
3600 Reabilitação do sistema e captação de água do Mussende	Gov. Prov. Cuanza-Sul	12 150 000,00	0,02
3610 Construção do hospital do Mussende	Gov. Prov. Cuanza-Sul	28 350 000,00	0,04
3617 Const. ap. esc. primária 6 salas Mussende	Gov. Prov. Cuanza-Sul	20 250 000,00	0,03
0089 Porto Amboim		107 339 972,00	0,16
3136 Reabilitação do Porto do Amboim	MINTRANS	10 939 972,00	0,02
3574 Recel 2Km ruas Cidade Porto Amboim	Gov. Prov. Cuanza-Sul	3 240 000,00	0,00
3593 Reabilitação da iluminação da Cidade do Porto Amboim	Gov. Prov. Cuanza-Sul	20 250 000,00	0,03
3599 Reab. et. distribuição de água Porto Amboim	Gov. Prov. Cuanza-Sul	72 900 000,00	0,11
0091 Sumbe		353 109 213,00	0,52
3560 Elab. estudos proj. fiscais, transporte	Gov. Prov. Cuanza-Sul	29 160 000,00	0,04
3563 Reab. 3.º canal irrig. cintura verde Sumbe	Gov. Prov. Cuanza-Sul	32 400 000,00	0,05
3564 Reabilitação do canal de irrigação Matumbo	Gov. Prov. Cuanza-Sul	48 549 213,00	0,07

Provincia/Município/PA	Executor	Total Kwanzas	%
3567 Reab. rede esg. val. dren. águas pluv. Sumbe	Gov. Prov. Cuanza-Sul	24 300 000,00	0,04
3569 Aquis. equip. viat. limp. cont. lixo Cidade/C. Sul.	Gov. Prov. Cuanza-Sul	48 600 000,00	0,07
3592 Reab. iluminação pública da Cidade do Sumbe	Gov. Prov. Cuanza-Sul	28 350 000,00	0,04
3598 Const. sist. abast. água do Chingo/Sumbe.....	Gov. Prov. Cuanza-Sul	12 150 000,00	0,02
3616 Ampl. inst. médio educ. (10 salas) Sumbe.....	Gov. Prov. Cuanza-Sul	32 400 000,00	0,05
4236 Const. estrada Neguge Sanza Pombo/Quimbele.	MINOPU	97 200 000,00	0,14
0092 Waku-Kungo		94 770 000,00	0,14
3562 Aquisição gado leiteiro de tracção	Gov. Prov. Cuanza-Sul	48 600 000,00	0,07
3573 Reciclagem 2 Km ruas da Cidade Waku-Kungo/Cela	Gov. Prov. Cuanza-Sul	3 240 000,00	0,00
3596 Reab. iluminação pública do Waku-Kungo	Gov. Prov. Cuanza-Sul	20 250 000,00	0,03
3604 Reabilitação do sistema e captação distribuição de água a Waku-Kungo	Gov. Prov. Cuanza-Sul	16 200 000,00	0,02
3615 Reabilitação da escola primária 82 Waku-Kungo.	Gov. Prov. Cuanza-Sul	6 480 000,00	0,01
0175 Vários Municípios/Cuanza-Sul.		510 502 854,00	0,76
3005 Reabilitação da ponte cachoeiras	MINOPU	121 500 000,00	0,18
3561 Aquisição de sementes e instrumentos agrícolas	Gov. Prov. Cuanza-Sul	16 937 100,00	0,03
3566 Construção de 45 casas soc. Sumbe, P. Amboim e Gabela	Gov. Prov. Cuanza-Sul	36 450 000,00	0,05
3579 Repar. 19 Km estr. Dala Cavh/ Est. Muquit.	Gov. Prov. Cuanza-Sul	1 701 000,00	0,00
3584 Repar. de 58Km de estr. Evai Guerra/Gungo/Sumbe.	Gov. Prov. Cuanza-Sul	5 637 600,00	0,01
3589 Repar. de 130Km estrada Kibala/Cariango/Mussende.....	Gov. Prov. Cuanza-Sul	17 536 500,00	0,03
3590 Repar. de 54Km estrada Conda/Assango/Seles.....	Gov. Prov. Cuanza-Sul	6 123 600,00	0,01
3591 Repar. 31Km estrada Gabela/Kilenda.	Gov. Prov. Cuanza-Sul	3 013 200,00	0,00
3597 Abertura 45 furos c/equi. p/capt. água subterrânea.....	Gov. Prov. Cuanza-Sul	12 150 000,00	0,02
3608 Reab. const. apel. 14 postos de saúde resid./C. Sul.....	Gov. Prov. Cuanza-Sul	39 690 000,00	0,06
3614 Reab. const. apt. 15 escolas c/residências/C. Sul	Gov. Prov. Cuanza-Sul	63 787 500,00	0,09
4152 Reabilitação estrada Sumbe-Gabela	MINOPU	23 976 354,00	0,04
4249 Const. estr. Sumbe Gabela Quib/W. Kungo/Alto Hama.	MINOPU	162 000 000,00	0,24
07 Malanje.		1 472 827 747,00	2,18
0116 Cacuso.		22 624 110,00	0,03
3335 Reab. apetreç. 5 escolas II Niv. Cacuso/Malanje	Gover. Prov. Malanje	22 624 110,00	0,03
0118 Kalandula.		750 870,00	0,00
3357 Const. manilhas/Kalandula/Malanje.	Gover. Prov. Malanje	750 870,00	0,00
0120 Kangandala.		16 200 000,00	0,02
4159 Colocação Jangada s/ Rio Cuanza (Cangandala).	MINOPU	16 200 000,00	0,02
0124 Malanje.....		217 929 781,00	0,32
3338 Aquisição mat. didático/Malanje	Gover. Prov. Malanje	7 074 945,00	0,01
3339 Reab. apetreç. casa p/professores/Malanje	Gover. Prov. Malanje	16 344 990,00	0,02
3340 Constr. centro form. local/Malanje.....	Gover. Prov. Malanje	17 674 200,00	0,03
3345 Reab. apetr. 1 casa p/médico/Malanje.....	Gover. Prov. Malanje	15 268 500,00	0,02
3347 Extens. rede dist. eléct./C. Tiro-Max.-V. Mal/Malanje	Gover. Prov. Malanje	38 752 425,00	0,06
3798 Reab. Delegação Provincial de Finanças de Malanje	MINFIN	7 078 924,00	0,01
4278 Aquisição de meios rolantes/Malanje	Gover. Prov. Malanje	23 846 400,00	0,04
4279 Aquisição de meios p/ recolha lixo/Malanje.....	Gover. Prov. Malanje	2 835 000,00	0,00
4280 Aquisição de inputs agrícolas/Malanje	Gover. Prov. Malanje	65 242 584,00	0,10
4281 Fomento pecuário/Malanje.....	Gover. Prov. Malanje	5 036 661,00	0,01
4282 Reab. apetreç. resid. p/ técnicos agrícolas/Malanje	Gover. Prov. Malanje	1 765 152,00	0,00
4615 Reforço sist. abast. água Malanje (1.ª fase)	MINOPU	17 010 000,00	0,03
0127 Quela		6 259 680,00	0,01
3342 Construção de 5 postos de saúde Kahombo Quela/Malanje	Gover. Prov. Malanje	6 259 680,00	0,01
0179 Vários Municípios/Malanje.		1 209 063 306,00	1,79
3334 Reabilitação e apetrechamento de 20 escolas do I Nível/Malanje.	Gover. Prov. Malanje	415 793 979,00	0,62
3337 Construção e apetrechamento de 2 escolas do II Nível/K.Dia-Base, Quela.	Gover. Prov. Malanje	20 816 028,00	0,03
3343 Reabilitação de hospitais municipais	Gover. Prov. Malanje	56 700 000,00	0,08
3344 Reabilitação de hospitais rurais	Gover. Prov. Malanje	71 427 552,00	0,11
3346 Aquisição de 14 ambulâncias	Gover. Prov. Malanje	55 890 000,00	0,08
3348 Aquisição e instalação de geradores de 100 kva Cacuso/Kal/Mal.	Gover. Prov. Malanje	64 666 350,00	0,10
3350 Aquisição e instalação de sistema de energia solar/K. Katembo/Quirima.	Gover. Prov. Malanje	17 393 859,00	0,03
3351 Reabilitação de sistema de abast. de água a Cacul.-K. Base-Marimba.	Gover. Prov. Malanje	57 096 900,00	0,08
3352 Construção de sistema de abastecimento de água/K. Katembo-Quirima.	Gover. Prov. Malanje	29 814 075,00	0,04
3353 Aquisição e instalação B. Man./K. Katembo/Marimba/Quirima.	Gover. Prov. Malanje	38 206 080,00	0,06
3354 Reabilitação de bomb. Mari. Cacul.-Cacuso/Mal.	Gover. Prov. Malanje	3 393 090,00	0,01
3355 Construção de 5 pontes madeira Calandula/Kiwaba Nzoji.	Gover. Prov. Malanje	4 694 760,00	0,01
3356 Reabilitação de estradas terciárias troços intermunicipais	Gover. Prov. Malanje	90 359 550,00	0,13
4164 Reabilitação da ponte s/Rio Cuilo/Malanje/Saurimo.	MINOPU	32 400 000,00	0,05
4166 Reabilitação da estrada Malanje/Saurimo.	MINOPU	7 381 083,00	0,01
4237 Construção de estradas Uígo/Damba/Maquela do Zombo.	MINOPU	121 500 000,00	0,18
4239 Construção de estradas Malanje/Caculo/Xá-Muteba/Caculo.	MINOPU	121 500 000,00	0,18

Provincia/Município/PA	Executor	Total Kwanzas	%
08 Lunda-Norte		966 355 029,00	1,43
0105 Chitato		694 366 587,00	1,03
4247 Contenção de ravinas do Dundo	MINOPU	64 800 000,00	0,10
4298 Construção 2 cam. polivalentes Dundo/L. Norte	Gover. Prov. L.-Norte	18 898 596,00	0,03
4299 Reabilitação da casa do Bispo/Dundo/L. Norte	Gover. Prov. L.-Norte	3 091 446,00	0,00
4300 Const. posto méd. b. junto estufa/Dundo/L. Norte	Gover. Prov. L.-Norte	3 805 380,00	0,01
4301 Const. escolas h. junto a estufa/Dundo/L. Norte	Gover. Prov. L.-Norte	3 949 560,00	0,01
4302 Const. do núcleo do ISCED/L. Norte	Gover. Prov. L.-Norte	70 664 481,00	0,10
4304 Construção de 16 moradias no Dundo/L. Norte	Gover. Prov. L.-Norte	227 174 787,00	0,34
4305 Reab. novas salas escola II n.º Dundo c./L. Norte	Gover. Prov. L.-Norte	33 641 163,00	0,05
4306 Construção de 1 casa protocolar Dundo/L. Norte	Gover. Prov. L.-Norte	22 329 675,00	0,03
4307 Construção 28 resid. económicas Dundo/L. Norte	Gover. Prov. L.-Norte	119 161 773,00	0,18
4308 Construção 1 biblioteca no Dundo/L. Norte	Gover. Prov. L.-Norte	29 662 443,00	0,04
4309 Construção 1 comp. escolar resid. quem. Dundo/L. Norte	Gover. Prov. L.-Norte	78 596 649,00	0,12
4310 Construção 2 campos desportivos junta k-18/L. Norte	Gover. Prov. L.-Norte	18 390 634,00	0,03
0109 Lucapa		55 890 000,00	0,08
3625 Reabilitação do Museu do Dundo	MINOPU	55 890 000,00	0,08
0177 Vários Municípios Lunda/Norte		216 098 442,00	0,32
9011 Projectos div. a nominalizar/L.-Norte	Gover. Prov. L.-Norte	216 098 442,00	0,32
09 Lunda-Sul		1 439 214 934,00	2,13
0111 Cacolo		27 540 000,00	0,04
3206 Melho. cent. elect. expans. rede Mun./Cacolo/L.-Sul	Gover. Prov. L.-Sul	11 340 000,00	0,03
3211 Reab. sist. abast. água/Cacolo/L.-Sul	Gover. Prov. L.-Sul	16 200 000,00	0,03
0112 Dala		19 128 798,00	0,03
3189 Conc. obras const. apetr. esc. II e III N. Dala/L.-Sul	Gover. Prov. L.-Sul	11 028 798,00	0,03
3207 Aquis. montagem 2 geradores 100KVA/Dala/L.-Sul	Gover. Prov. L.-Sul	8 100 000,00	0,01
0113 Muçonda		42 039 000,00	0,06
3190 Construção apetr. 1 escola I Nível Muçonda/L.-Sul	Gover. Prov. L.-Sul	12 879 000,00	0,03
3196 Construção apetr. centro saúde Muçonda/L.-Sul	Gover. Prov. L.-Sul	8 100 000,00	0,01
3197 Construção apetr. resid. médico/Muçonda/L.-Sul	Gover. Prov. L.-Sul	6 885 000,00	0,01
3208 Aquis. mont. 2 ger. 50KVA reab. rede Muçonda/L.-Sul	Gover. Prov. L.-Sul	4 050 000,00	0,01
3217 Reab. sist. abast. água Muçonda/L.-Sul	Gover. Prov. L.-Sul	10 125 000,00	0,02
0114 Saurimo		836 334 720,00	1,24
3188 Construção apetr. 10 residências prof./L.-Sul	Gover. Prov. L.-Sul	12 150 000,00	0,02
3191 Const. apetr. escola III N.º Saurimo/L.-Sul	Gover. Prov. L.-Sul	38 880 000,00	0,06
3192 Aquis. bib. laboratório material didact./L.-Sul	Gover. Prov. L.-Sul	4 050 000,00	0,01
3194 Construção apetr. 10 resid. p/enfermeiros/L.-Sul	Gover. Prov. L.-Sul	21 060 000,00	0,03
3195 Reabilitação apetr. cent. saúde/Saurimo/L.-Sul	Gover. Prov. L.-Sul	4 050 000,00	0,01
3199 Aquisição 1 aparelho rifa/L.-Sul	Gover. Prov. L.-Sul	3 240 000,00	0,00
3202 Rocelug. 15Km arruamento Saurimo/L.-Sul	Gover. Prov. L.-Sul	20 250 000,00	0,03
3204 Reab. melh. red. dist. em elect./Saurimo/L.-Sul	Gover. Prov. L.-Sul	28 350 000,00	0,04
3205 Aquis. mant. gerad. 50KVA const. rede ilum./L.-Sul	Gover. Prov. L.-Sul	48 600 000,00	0,07
3209 Melhor. caput. água e aum. caud./Saurimo/L.-Sul	Gover. Prov. L.-Sul	20 250 000,00	0,03
3222 Reab. apetr. 4 ant. caput. agric. Saurimo/L.-Sul	Gover. Prov. L.-Sul	32 400 000,00	0,05
3223 Elab. estud. proj. fisc. transp./L.-Sul	Gover. Prov. L.-Sul	53 353 242,00	0,08
3852 Contenção de ravina de Saurimo	MINOPU	89 100 000,00	0,13
4244 Aeródromo de Saurimo	MINOPU	162 000 000,00	0,24
4262 Reabilitação hospital provincial de Saurimo	MINOPU	185 606 478,00	0,28
4340 Reabil. 465Km estrada intermunicipal terra batida/L. Sul	Gover. Prov. L.-Sul	112 995 000,00	0,17
0178 Vários Municípios da Lunda-Sul		514 172 416,00	0,76
3187 Const. apetr. 10 esc. I Nível 10 comunas/L.-Sul	Gover. Prov. L.-Sul	69 660 000,00	0,10
3193 Construção apetr. 10 postos saúde/L.-Sul	Gover. Prov. L.-Sul	70 512 444,00	0,10
3198 Aquisição meios material gastáv. medic./L.-Sul	Gover. Prov. L.-Sul	32 150 000,00	0,02
3200 Reabil. 186 Km estrada Saurimo Muçonda/L.-Sul	Gover. Prov. L.-Sul	41 431 500,00	0,06
3201 Reabil. 485 Km estr. intermunicipal/L.-Sul	Gover. Prov. L.-Sul	73 818 750,00	0,11
3203 Aquisição 300 m pont. metálicas/L.-Sul	Gover. Prov. L.-Sul	118 300 500,00	0,18
3210 Aquis. mont. c. hidrául. e const. fontes/L.-Sul	Gover. Prov. L.-Sul	20 250 000,00	0,03
9012 Projectos div. a normalizar/L.-Sul	Gover. Prov. L.-Sul	108 049 222,00	0,16

Provincia/Município/PA	Executor	Total Kwanzas	%
10 Benguela		2 008 680 937,00	2,98
0009 Bafa-Farta		139 463 000,00	0,21
4532 Aquis. inst. 1 g. ger. 200 Kva est. sistema Bafa Farta/Benguela	Gover. Prov. Benguela	6 480 000,00	0,01
4533 Reparação rede dist. água Bafa Farta/Benguela	Gover. Prov. Benguela	8 100 000,00	0,01
4536 Aquis. 1 c. gerad. 7300 Kva Benguela/Lobito/ Bafa Farta/Benguela	Gover. Prov. Benguela	81 000 000,00	0,12
4537 Aquis. 6 t. 200 kva 3,160 1 800 Benguela/Lobito/Bafa Farta/Benguela	Gover. Prov. Benguela	5 265 000,00	0,01
4538 Rev. rop. 5 ger. isol. 1000 Kva/Benguela/Lobito/ Bafa Farta/Benguela	Gover. Prov. Benguela	18 468 000,00	0,03
4539 Aquis. 1 grupo gerador 250 Kva/ Bafa Farta/Benguela	Gover. Prov. Benguela	8 100 000,00	0,01
4542 Terraplanagem 30 Km ruas Benguela/Lobito/ Bafa Farta/Benguela	Gover. Prov. Benguela	12 050 000,00	0,02
0011 Benguela		955 102 377,00	1,42
3023 Reabilitação da ponte s/ o Rio Cavaco	MINOPU	278 969 832,00	0,41
4202 Reabilitação apetreç. 25 casos enfermeiros/Benguela	Gover. Prov. Benguela	18 225 000,00	0,03
4204 Const. apetreç. 15 casas professores/Benguela	Gover. Prov. Benguela	12 150 000,00	0,02
4205 Reab. apetreç. 6 escolas I e II Níveis/Benguela	Gover. Prov. Benguela	54 432 000,00	0,08
4207 Const. apetreç. 4 residências médicos/Benguela	Gover. Prov. Benguela	9 720 000,00	0,01
4211 Defesa torrential morros da Quileva/Benguela	Gover. Prov. Benguela	12 150 000,00	0,02
4212 Inter. emerg. diques prot. copo./dom. g/Benguela	Gover. Prov. Benguela	19 129 932,00	0,03
4213 Aquis. equipamento limpeza san. bds. manut ruas/Benguela	Gover. Prov. Benguela	31 657 544,00	0,05
4214 Reab. apetrechamento edifício Governo/Benguela	Gover. Prov. Benguela	8 100 000,00	0,01
4218 Preparação de terras/Benguela	Gover. Prov. Benguela	16 200 000,00	0,02
4219 Extensão sinal de TPA p/ municípios/Benguela	Gover. Prov. Benguela	4 050 000,00	0,01
4221 Estudos e projecto/Benguela	Gover. Prov. Benguela	4 050 000,00	0,01
4222 Reab. apetreç. 4 hospitais municipais/Benguela	Gover. Prov. Benguela	48 600 000,00	0,07
4522 Reab. apete. esc. II Nível 10 de Fevereiro/Benguela	Gover. Prov. Benguela	62 250 727,00	0,09
4523 Reab. apetreç. ex-esc. comércio/prodesh/Benguela	Gover. Prov. Benguela	31 723 245,00	0,05
4524 Reab. apetrechamento ISCED/prodesh/Benguela	Gover. Prov. Benguela	22 570 407,00	0,03
4527 Const. apetreç. 2 casos enfermeiros/Benguela	Gover. Prov. Benguela	6 480 000,00	0,01
4529 Reab. amp. apetreç. b. urg. hosp. cen. saúd./Benguela	Gover. Prov. Benguela	113 805 000,00	0,17
4543 Rep. 10 pontes vias secundárias e terciárias Província de Benguela	Gover. Prov. Benguela	12 150 000,00	0,02
4544 Reab. apetrechamento complexo palácio Benguela	Gover. Prov. Benguela	31 548 690,00	0,05
4547 Reab. sistema irrigação do Cavaco/Benguela	Gover. Prov. Benguela	8 100 000,00	0,01
4548 Reab. prof. sist. irrigação do Vale Catumbela/Benguela	Gover. Prov. Benguela	20 250 000,00	0,03
4552 Extensão sinal RNA Interior Prov. Benguela	Gover. Prov. Benguela	12 150 000,00	0,02
4610 Reab. ampl. red. bt. tp/reg. Lobito/Benguela (fase I)	MINOPU	116 640 000,00	0,17
0017 Lobito		300 945 560,00	0,45
4521 Reab. apete. esco. III Nível Saydi Mingas/Lobito/Benguela	Gover. Prov. Benguela	128 689 560,00	0,19
4528 Reab. apete. centro de saúde S. João/Lobito/Benguela	Gover. Prov. Benguela	6 156 000,00	0,01
4530 Reab. apete. hospital regional/Lobito/Benguela	Gover. Prov. Benguela	162 000 000,00	0,24
4545 Conclusão tribunal provincial/Lobito/Benguela	Gover. Prov. Benguela	4 100 000,00	0,01
0167 Vários Municípios-Benguela		613 170 000,00	0,91
3965 Estudo da corrente fria/Benguela Benfica-SADC	MINPA	24 300 000,00	0,04
4525 Reab. apete. 3 escolas do III Nível/Cubati/Gan. Bal./Benguela	Gover. Prov. Benguela	40 500 000,00	0,06
4526 Const. apete. 25 esc. I N. todas na comuna/Benguela	Gover. Prov. Benguela	61 965 000,00	0,09
4531 Const. apete. 25 postos de saúde todos na comuna/Benguela	Gover. Prov. Benguela	63 180 000,00	0,09
4534 Reab. sist. prod. trat. abast. dist. m. int/Benguela	Gover. Prov. Benguela	83 025 000,00	0,12
4535 Const. sist. abast. a 25 com. cup. t. elect. c.t.c./Benguela	Gover. Prov. Benguela	40 500 000,00	0,06
4540 Reab. sist. prod. ilum. pub. t. mun. inter./Benguela	Gover. Prov. Benguela	117 450 000,00	0,17
4541 Inst. sist. prod. energ. ilumin. toda comuna/Benguela	Gover. Prov. Benguela	36 450 000,00	0,05
4546 Reab. 350 Km est. 2,3 vias todos municípios/Benguela	Gover. Prov. Benguela	72 900 000,00	0,11
4549 Aquis. insumos agrícola todos municípios/Benguela	Gover. Prov. Benguela	48 600 000,00	0,07
4550 Aquis. gado fomento pecuário/todo município/Benguela	Gover. Prov. Benguela	16 200 000,00	0,02
4551 Reab. vala irrig. t. mun. interior Canj./Benguela	Gover. Prov. Benguela	8 100 000,00	0,01
11 Huambo		1 620 514 925,00	2,40
0032 Caála		34 911 000,00	0,05
3993 Conclu. const. hospital municipal Caála/Huambo	Gover. Prov. Huambo	29 241 000,00	0,04
3999 Interven. pontual conduta principal da Caála	Gover. Prov. Huambo	5 670 000,00	0,01

Província/Município/PA	Executor	Total Kwanzas	%
0036 Huambo		326 775 635,00	0,48
3472 Reab. do hospital sanatório Huambo	MINSA	7 370 000,00	0,01
3654 Apet. c. form. art. of. p/ant. comb. def. guerra/Huambo	Gover. Prov. Huambo	8 100 000,00	0,01
3731 Const. 2 condom. c/20 resid. p/ qua. técnicos/Huambo	Gover. Prov. Huambo	40 500 000,00	0,06
3792 Reab. delegação prov. finanças do Huambo	MINFIN	2 638 125,00	0,00
3934 Reab. edif. dir. prov. agricultura/Huambo	Gover. Prov. Huambo	54 864 540,00	0,08
3935 Reab. apert. edifício do Mapess/Huambo	Gover. Prov. Huambo	8 100 000,00	0,01
3936 Reab. e conserv. edifício principal do governo/Huambo	Gover. Prov. Huambo	16 200 000,00	0,02
3937 Reab. ed. públicos (prog. Huambo tinta e cimento)	Gover. Prov. Huambo	72 900 000,00	0,11
3972 Conclus. obras const. c. acol. crianças/Huambo	Gover. Prov. Huambo	8 146 170,00	0,01
3994 Reab. amp. centro ortopédico Bomba Alta/Huambo	Gover. Prov. Huambo	20 250 000,00	0,03
3998 Reabilitação da Eta/Huambo	Gover. Prov. Huambo	36 450 000,00	0,05
4607 Reabilitação e ampl. do a. h. Cuando/Huambo	MINOPU	17 236 800,00	0,03
4616 Reforço do sistema de água/Huambo (fase 1)	MINOPU	34 020 000,00	0,05
0170 Vários municípios-Huambo		1 258 828 290,00	1,87
3440 Programa de contenção de ravinas/Huambo	Gover. Prov. Huambo	21 060 000,00	0,03
3441 Reabilitação de pontes e pontecos	Gover. Prov. Huambo	36 457 290,00	0,05
3728 Reab. das estradas secund. e terciárias/Huambo	Gover. Prov. Huambo	97 200 000,00	0,14
3854 Reab. e apert. de 19 escolas primárias/Huambo	Gover. Prov. Huambo	89 100 000,00	0,13
3855 Reab. apert. de 12 escolas secundárias/Huambo	Gover. Prov. Huambo	56 700 000,00	0,08
3938 Programas de multiplicação de sementes/Huambo	Gover. Prov. Huambo	28 350 000,00	0,04
3939 Prog. mo. req. s. inst. ug. fomento tra. animal/Huambo	Gover. Prov. Huambo	8 100 000,00	0,01
3973 Estudos, proj. fiscal. e transportação/Huambo	Gover. Prov. Huambo	213 840 000,00	0,32
3987 Const. de 74 escolas prim. tipo 3 salas/Huambo	Gover. Prov. Huambo	190 350 000,00	0,28
3988 Const. 51 escolas com. I nív. tipo 3 salas/Huambo	Gover. Prov. Huambo	56 295 000,00	0,08
3989 Const. de 4 hospitais municipais/Huambo	Gover. Prov. Huambo	64 800 000,00	0,10
3990 Const. apert. 12 centr. saúde c/res. p/ médicos/Huambo	Gover. Prov. Huambo	85 050 000,00	0,13
3991 Const. apert. 40 post. saúde c/res. p/ técnicos/Huambo	Gover. Prov. Huambo	68 850 000,00	0,10
3992 Reab. apert. de 3 centros de saúde/Huambo	Gover. Prov. Huambo	16 200 000,00	0,02
3995 Reab. ca. e rd. em todos os municípios/Huambo	Gover. Prov. Huambo	92 421 000,00	0,14
3996 Reab. cap. água reserv. e rede distribuição /Huambo	Gover. Prov. Huambo	28 836 000,00	0,04
3997 Const. sist. cap. água reserv. cond. adutoras/Huambo	Gover. Prov. Huambo	105 219 000,00	0,16
12 Bié		1 339 319 610,00	1,99
0018 Andulo		35 640 000,00	0,05
4425 Reab. sistema cap. dist. água Andulo/Bié	Gover. Prov. Bié	7 290 000,00	0,01
4450 Apertec. esc. n.º 42 do Andulo/Bié	Gover. Prov. Bié	4 050 000,00	0,01
4478 Apetrechamento hospital municipal do Andulo/Bié	Gover. Prov. Bié	12 150 000,00	0,02
4481 Reab. edifício sede administ. munic. Andulo/Bié	Gover. Prov. Bié	4 050 000,00	0,01
4500 Aquis. 1 gru. genrd. reab. rede elect. Andulo/Bié	Gover. Prov. Bié	8 100 000,00	0,01
0019 Chinguar		32 400 000,00	0,05
4445 Reab. apertec. escola II Nível Chinguar/Bié	Gover. Prov. Bié	12 150 000,00	0,02
4471 Reabilitação do hospital municipal do Chinguar/Bié	Gover. Prov. Bié	4 050 000,00	0,01
4482 Reab. edif. sede administ. municipal do Chinguar/Bié	Gover. Prov. Bié	8 100 000,00	0,01
4497 Aquis. 1 grupo genrd. reab. rede elect. Chinguar/Bié	Gover. Prov. Bié	8 100 000,00	0,01
0020 Kamacupa		188 527 500,00	0,28
4227 Construção da ponte s/Rio Cuanza (Kamacupa)	MINOPU	71 077 500,00	0,11
4428 Reab. sistema capt. dist. água Kamacupa/Bié	Gover. Prov. Bié	16 200 000,00	0,02
4455 Const. e apertec. esc. prim. 6 salas Kamacupa/Bié	Gover. Prov. Bié	24 300 000,00	0,04
4457 Reab. apert. esc. II e III Níveis n.º 52 Kamacupa/Bié	Gover. Prov. Bié	17 010 000,00	0,03
4469 Reab. centro materno-infantil Kamacupa/Bié	Gover. Prov. Bié	11 340 000,00	0,02
4474 Reab. hospital municipal Kamacupa/Bié	Gover. Prov. Bié	8 100 000,00	0,01
4480 Reab. edifício sede admin. municipal Kamacupa/Bié	Gover. Prov. Bié	32 400 000,00	0,05
4495 Aquis. 1 gru. ger. reab. rede elect. Kamacupa/Bié	Gover. Prov. Bié	8 100 000,00	0,01
0021 Katobola		68 445 000,00	0,10
4432 Reab. sist. água captação dist. água Katobola/Bié	Gover. Prov. Bié	8 100 000,00	0,01
4458 Const. apertec. esc. prim. 6 salas Katobola/Bié	Gover. Prov. Bié	24 300 000,00	0,04
4459 Reab. apert. esc. secund. II e III Níveis Katobola/Bié	Gover. Prov. Bié	12 150 000,00	0,02
4484 Reparação de 25 Km estrada Katobola Coíue/Bié	Gover. Prov. Bié	8 100 000,00	0,01
4486 Reab. edifício sede administ. Katobola/Bié	Gover. Prov. Bié	4 050 000,00	0,01
4496 Aquis. 1 gru. ger. reab. rede elect. Katobola/Bié	Gover. Prov. Bié	5 670 000,00	0,01
4505 Reparação de 36 Km estrada Katobola/Sondes/Bié	Gover. Prov. Bié	6 075 000,00	0,01

Provincia/Município/PA	Executor	Total Kwanzas	%
0022 Kuemba		39 285 000,00	0,06
4454 Reab. escola primária n.º 266 Kuemba/Bié	Gover. Prov. Bié	11 340 000,00	0,02
4472 Reabilitação centro saúde Kuemba/Bié	Gover. Prov. Bié	14 175 000,00	0,02
4483 Reab. edifício sede administ. municip. Kuemba/Bié	Gover. Prov. Bié	8 100 000,00	0,01
4502 Aquis. 1 grupo gerador reab. elect. Kuemba/Bié	Gover. Prov. Bié	5 670 000,00	0,01
0023 Kuito		680 789 610,00	1,01
4225 Construção da ponte sobre o Rio Cutato	MINOPU	60 142 500,00	0,09
4226 Construção da ponte sobre Rio Cuiva	MINOPU	29 160 000,00	0,04
4257 Aeródromo aerogar do Kuito-Bié	MINOPU	81 000 000,00	0,12
4420 Reabilitação de postos de saúde Bié	Gover. Prov. Bié	14 175 000,00	0,02
4421 Reab. centros materno-infantil Kuito/Bié	Gover. Prov. Bié	9 720 000,00	0,01
4422 Apetrechamento do hospital provincial/Bié	Gover. Prov. Bié	24 300 000,00	0,04
4423 Asses. prog. de saúde pública/Bié	Gover. Prov. Bié	3 645 000,00	0,01
4424 Formação actualização quadros saúde/Bié	Gover. Prov. Bié	2 025 000,00	0,00
4433 Prog. dirig. milho, feijão, manteiga, arroz, café/Bié	Gover. Prov. Bié	12 150 000,00	0,02
4434 Reab. infraest. esc. p/prática agrícolas/Bié	Gover. Prov. Bié	30 375 000,00	0,05
4435 Aquisição transp. equip. p/ agricultura/Bié	Gover. Prov. Bié	12 150 000,00	0,02
4436 Reparação conservação de bens (viaturas) /Bié	Gover. Prov. Bié	3 645 000,00	0,01
4438 Fomento pecuária tração nominal/Bié	Gover. Prov. Bié	8 100 000,00	0,01
4439 Aquis. equip. mat. didácticos diversos/Bié	Gover. Prov. Bié	12 150 000,00	0,02
4440 Formação reciclagem de professores/Bié	Gover. Prov. Bié	2 025 000,00	0,00
4441 Apetrec. núcleo ensino universit. distan/Bié	Gover. Prov. Bié	4 050 000,00	0,01
4442 Reabilitação escolas nas comunas/Bié	Gover. Prov. Bié	12 150 000,00	0,02
4443 Aquisição mobiliário equip. transp. p/ administ./Bié	Gover. Prov. Bié	8 100 000,00	0,01
4444 Elaboração estudos e fiscalização/Bié	Gover. Prov. Bié	40 500 000,00	0,06
4460 Campanha agrícola 2003/2004/Bié	Gover. Prov. Bié	20 250 000,00	0,03
4462 Apetrec. esc. formação prof. Kuito real. cursos/Bié	Gover. Prov. Bié	4 050 000,00	0,01
4463 Reparação pontes em madeira/Bié	Gover. Prov. Bié	16 200 000,00	0,02
4464 Aquis. produtos químicos tratamento água/Bié	Gover. Prov. Bié	3 645 000,00	0,01
4466 Reparação 50Km estradas Kuito/Camlandua/Bié	Gover. Prov. Bié	8 100 000,00	0,01
4467 Reparação 50Km estrada Kuito Chiocoda/Bié	Gover. Prov. Bié	8 100 000,00	0,01
4479 Reab. imov. direc. prov. form. Promoção da Mulher /Bié	Gover. Prov. Bié	5 265 000,00	0,01
4488 Reabilitação das Administrações Comunitárias /Bié	Gover. Prov. Bié	40 500 000,00	0,06
4489 Reabilitação do edifício da Comarca do Bié	Gover. Prov. Bié	16 767 000,00	0,02
4490 Reab. matadouro mere. Municipal do Kuito /Bié	Gover. Prov. Bié	20 250 000,00	0,03
4491 Ampliação do complexo residencial de quadros /Bié	Gover. Prov. Bié	40 500 000,00	0,06
4492 Programa de fomento desportivo/Bié	Gover. Prov. Bié	2 430 000,00	0,00
4493 Manutenção de grupos geradores /Bié	Gover. Prov. Bié	18 468 000,00	0,03
4494 Acção de formação de professores de quadros /Bié	Gover. Prov. Bié	4 050 000,00	0,01
4503 Aquis. 15 grupos geradores para as comunas /Bié	Gover. Prov. Bié	30 375 000,00	0,05
4504 Repar. 100 Km estrada Kamacupa Riuogoma/Ump. /Bié	Gover. Prov. Bié	12 150 000,00	0,02
4507 Concl. apert. do futuro Centro Universitário /Bié	Gover. Prov. Bié	24 300 000,00	0,04
4608 Reconstrução do H. Kuito II (Catemo) /Bié	MINOPU	18 027 360,00	0,03
4609 Reconstrução A. H. Cunje I L. T. Cunje/Kuito /Bié	MINOPU	17 799 750,00	0,03
0024 Kunhinga		34 020 000,00	0,05
4430 Reab. do sistema de capt. dist. água Kunhinga /Bié	Gover. Prov. Bié	8 100 000,00	0,01
4453 Const. apetrech. esc. II e III Níveis Kunhinga /Bié	Gover. Prov. Bié	8 100 000,00	0,01
4476 Reabilitação do Centro de Saúde do Kunhinga/Bié	Gover. Prov. Bié	12 150 000,00	0,02
4501 Aquis. 1 gru. gerador reab. re. elect. Kunhinga /Bié	Gover. Prov. Bié	5 670 000,00	0,01
0025 Nharea		112 590 000,00	0,17
4431 Reab. do sistema de capt. dist. água/Nharea /Bié	Gover. Prov. Bié	12 150 000,00	0,02
4448 Reab. esc. II e III Níveis Nharea missão católica. /Bié	Gover. Prov. Bié	9 720 000,00	0,01
4449 Const. apetrech. esc. prim. com 6 salas/Nharea /Bié	Gover. Prov. Bié	24 300 000,00	0,04
4461 Const. edifício sede admist. munic./Nharea /Bié	Gover. Prov. Bié	24 300 000,00	0,04
4477 Construção do Centro de Saúde Município Nharea /Bié	Gover. Prov. Bié	24 300 000,00	0,04
4485 Reparação 72 km estrada Nharea Coic Dando/Bié	Gover. Prov. Bié	12 150 000,00	0,02
4499 Aquis. 1 grupo gerad. reab. rede electr. Nharea /Bié	Gover. Prov. Bié	5 670 000,00	0,01
0026 Tchitembo		76 950 000,00	0,11
4429 Reab. do sistema de capt. dist. água/Tchitembo /Bié	Gover. Prov. Bié	8 100 000,00	0,01
4446 Reab. apert. esc. II e III Níveis do Tchitembo /Bié	Gover. Prov. Bié	15 390 000,00	0,02
4447 Const. apetrech. esc. prim. Tchitembo /Bié	Gover. Prov. Bié	24 300 000,00	0,04
4473 Reabilitação do Centro de Saúde do Tchitembo /Bié	Gover. Prov. Bié	7 290 000,00	0,01
4498 Aquis. 1 grupo gerad. reab. rede electr. do Tchitembo /Bié	Gover. Prov. Bié	5 670 000,00	0,01
4506 Reparação 162 Km estrada Tchitembo/Mutumbo /Bié	Gover. Prov. Bié	16 200 000,00	0,02

Provincia/Município/PA	Executor	Total Kwanzas	%
0168 Vários Municípios /Bié		70 672 500,00	0,10
4163 Reabilit. ponte s/Rio Cucoque/Kuito/Menongue	MINOPU	16 402 500,00	0,02
4437 Açúços extor. rur. corred. and. Nharea Kat. Kama /Bié	Gover. Prov. Bié	9 720 000,00	0,01
4465 Reparação 45Km estrada Andulo/Nharea /Bié	Gover. Prov. Bié	4 050 000,00	0,01
4468 Aquis. equip. san. bás. cid. Kamae. Chin. Andu. Kuito /Bié	Gover. Prov. Bié	40 500 000,00	0,06
13 Moxico		1 402 111 322,00	2,08
0129 Alto Zambeze		131 017 500,00	0,19
3096 Reab. e apetr. hosp. Mun. Alto Zambeze /Moxico	Gover. Prov. Moxico	36 450 000,00	0,05
3105 Aquis. inst. sist. solar Alto Zambeze/Moxico	Gover. Prov. Moxico	13 770 000,00	0,02
4258 Ponte sobre o Rio Zambeze	MINOPU	80 797 500,00	0,12
0130 Bundas		36 450 000,00	0,05
3097 Reabilitação e apetrechamento do Hospital Munic. de Bundas/Moxico	Gover. Prov. Moxico	36 450 000,00	0,05
0131 Kameia		48 103 308,00	0,07
3102 Aquisição e montagem de sistema de prod. em elect. de Kameia/Moxico	Gover. Prov. Moxico	16 200 000,00	0,02
4284 Construção da ponte do Lutuge-Cameia/Moxico	Gover. Prov. Moxico	31 903 308,00	0,05
0132 Kamanongue		11 340 000,00	0,02
4337 Reabilitação do Centro de Saúde de Kamanongue/Moxico	Gover. Prov. Moxico	11 340 000,00	0,02
0133 Léua		97 200 000,00	0,14
3100 Reabilitação e apetrechamento de Centros de Saúde do Léua/Moxico	Gover. Prov. Moxico	20 250 000,00	0,03
3111 Construção de sistema de captação e distrib. de água do Léua/Moxico	Gover. Prov. Moxico	48 600 000,00	0,07
4294 Reabilitação e apetrechamento de 1 Escola T. 6 Léua/Moxico	Gover. Prov. Moxico	28 350 000,00	0,04
0135 Luau		125 550 000,00	0,19
3095 Reabilitação e apetrechamento do Hospital Municipal do Luau/Moxico	Gover. Prov. Moxico	60 750 000,00	0,09
3103 Reabilitação do sistema de produção de energia eléctrica do Luau/Moxico	Gover. Prov. Moxico	32 400 000,00	0,05
3110 Reabilitação do sistema de captação e distrib. de água do Luau/Moxico	Gover. Prov. Moxico	32 400 000,00	0,05
0136 Luchazes		50 625 000,00	0,08
3098 Construção e apetrechamento de Centros de Saúde de Luchazes/Moxico	Gover. Prov. Moxico	50 625 000,00	0,08
0137 Luena		585 568 521,00	0,87
3006 Combate às ravinas do Luena	MINOPU	71 280 000,00	0,11
3106 Reabilitação da rede eléctrica do Luena/Moxico	Gover. Prov. Moxico	48 600 000,00	0,07
3107 Construção e apetrechamento do laboratório do Luena/Moxico	Gover. Prov. Moxico	4 860 000,00	0,01
3120 Construção da ponte Mucussuge/Moxico	Gover. Prov. Moxico	31 903 146,00	0,05
4283 Estudo do projecto e outras despesas/Moxico	Gover. Prov. Moxico	31 995 000,00	0,05
4285 Construção anexo edificio-sede Governo do Moxico/Moxico	Gover. Prov. Moxico	48 600 000,00	0,07
4286 Reabilitação de 2 casus de quadros II fase/Moxico	Gover. Prov. Moxico	20 618 145,00	0,03
4287 Construção escola I Nível BS Kapanga/Moxico	Gover. Prov. Moxico	21 937 230,00	0,03
4288 Construção BS os antigos combatentes I fase/Moxico	Gover. Prov. Moxico	48 600 000,00	0,07
4289 Construção BS p/funcionários públicos I fase/Moxico	Gover. Prov. Moxico	60 750 000,00	0,09
4290 Reabilitação da escola 17 de Setembro/Moxico	Gover. Prov. Moxico	16 200 000,00	0,02
4291 Reabilitação do mercado Municipal do Luena/Moxico	Gover. Prov. Moxico	36 450 000,00	0,05
4292 Construção e apetrechamento de 1 escola T 3 Cangamba/Moxico	Gover. Prov. Moxico	48 600 000,00	0,07
4293 Reabilitação e apetrechamento de 1 escola T 6 L. Nguimbo/Moxico	Gover. Prov. Moxico	28 350 000,00	0,04
4295 Reabilitação e apetrechamento de 1 escola T 3 Liangongo/Moxico	Gover. Prov. Moxico	22 275 000,00	0,03
4296 Reabilitação e apetrechamento de 1 escola T 3 Lucusse/Moxico	Gover. Prov. Moxico	22 275 000,00	0,03
4297 Reabilitação e apetrechamento de 1 escola T 3 Zorra/Moxico	Gover. Prov. Moxico	22 275 000,00	0,03
0180 Vários Municípios-Moxico		316 256 993,00	0,47
3115 Reabilitação da estrada de Luena/Luau/Lukege/Moxico	Gover. Prov. Moxico	81 000 000,00	0,12
3116 Reabilitação da estrada de Luena/Luangir/Luxia/Moxico	Gover. Prov. Moxico	31 750 000,00	0,05
3117 Reabilitação da estrada de Luena/Cangumbe/Moxico	Gover. Prov. Moxico	81 000 000,00	0,12
3121 Estudos e elaboração de projectos e cad. enc./Moxico	Gover. Prov. Moxico	14 457 771,00	0,02
9013 Projectos diversos a nominalizar/Moxico	Gover. Prov. Moxico	108 049 222,00	0,16

Provincia/Município/PA	Executor	Total Kwanzas	%
14 Cuando Cubango		623 450 216,00	0,92
0056 Cuchl		6 480 000,00	0,01
4406 Electrificação da sede do Município do Cuchl/C. Cubango	Gover. Prov. C. Cubango	6 480 000,00	0,01
0057 Kalai		37 664 352,00	0,06
4404 Construção de 1 escola do 1 Nível 4 salas Mawe/Kalai/C. Cubango	Gover. Prov. C. Cubango	22 850 100,00	0,03
4411 Canalização de água potável sede Kalai/C. Cubango	Gover. Prov. C. Cubango	14 814 252,00	0,02
0058 Kuangar		10 200 492,00	0,02
4413 Canalização de água sede Kuangar/C. Cubango	Gover. Prov. C. Cubango	10 200 492,00	0,02
0059 Dirico		151 182 126,00	0,22
4412 Canalização de água potável Dirico/C. Cubango	Gover. Prov. C. Cubango	9 720 000,00	0,01
4416 Serviço de terraplanagem troço Kaira-Dirico/C. Cubango	Gover. Prov. C. Cubango	70 731 063,00	0,10
4417 Serviço de terraplanagem troço Kaira-Dirico/C. Cubango	Gover. Prov. C. Cubango	70 731 063,00	0,10
0060 Kuito Kuanavale		38 653 200,00	0,06
4403 Construção de 1 escola do 1 Nível 4 salas Lupiri /C. Cubango	Gover. Prov. C. Cubango	27 718 200,00	0,04
4407 Aquisição de cabos eléctricos p/electr. sede Kuito Kuanavale/C. Cubango	Gover. Prov. C. Cubango	10 935 000,00	0,02
0062 Menongue		318 512 412,00	0,47
4441 Elaboração e fiscalização de projectos/C. Cubango	Gover. Prov. C. Cubango	105 316 200,00	0,16
4410 Aquisição de material eléctrico para electr. sede do Menongue/C. Cubango	Gover. Prov. C. Cubango	38 231 190,00	0,06
4415 Serviço de terraplanagem do troço Menongue Kutato/C. Cubango	Gover. Prov. C. Cubango	118 265 022,00	0,18
4418 Aquisição de tractores agric., moto-bombas, inst. trab. s. fert./C. Cubango	Gover. Prov. C. Cubango	56 700 000,00	0,08
0063 Nankova		20 739 240,00	0,03
4408 Aquisição de 1 gerador 75Kva cab. electr. NCNC/C. Cubango	Gover. Prov. C. Cubango	12 188 394,00	0,02
4409 Aquisição de 1 gerador 75Kva cab. electr. M. T. mont. N./C. Cubango	Gover. Prov. C. Cubango	8 550 846,00	0,01
0064 Rivungo		40 018 394,00	0,06
4405 Construção de 1 escola 1 Nível 4 salas Chipm. Rivungo/C. Cubango	Gover. Prov. C. Cubango	27 830 000,00	0,04
4414 Aquisição de 1 gerador 75Kva cab. electr. med. T. S. Rivungo/C. Cubango	Gover. Prov. C. Cubango	12 188 394,00	0,02
15 Namibe		1 100 572 992,00	1,63
0138 Bibala		56 700 000,00	0,08
4267 Reabilitação, ampliação e apetrechamento de 2 escolas Bibala/Namibe	Gover. Prov. Namibe	56 700 000,00	0,08
0140 Namibe		1 043 872 992,00	1,55
3134 Reabilitação do Porto do Namibe	MINTRANS	13 600 000,00	0,02
3325 Reabilitação da estação zootécnica do Caraculo	MINADER	1 700 000,00	0,00
4013 Construção e apetrechamento do labor. prov. de água C. do Namibe	Gover. Prov. Namibe	25 110 000,00	0,04
4019 Aquisição de equipamentos/Namibe	Gover. Prov. Namibe	224 459 586,00	0,33
4020 Estradas secundárias 653km terrear. 210km/Namibe	Gover. Prov. Namibe	12 463 146,00	0,02
4022 Programas pontos de água Namibe/Namibe	Gover. Prov. Namibe	62 164 179,00	0,09
4024 Elaboração de estudos, projectos e fiscal./Namibe	Gover. Prov. Namibe	32 400 000,00	0,05
4079 Aquisição equip. viat. Imp. cont. lixo cidade do Namibe/Namibe	Gover. Prov. Namibe	97 300 000,00	0,14
4242 Protecção da Falésia/Marginal/Namibe	Gover. Prov. Namibe	1 620 000,00	0,00
4265 Instalação de painéis solares/Namibe	Gover. Prov. Namibe	24 300 000,00	0,04
4266 Reab. equip. bom. ag. m. r. cone. movm. 29 bom./Namibe	Gover. Prov. Namibe	4 050 000,00	0,01
4268 Construção do Centro e comando de captação Benfica/Namibe	Gover. Prov. Namibe	5 670 000,00	0,01
4270 Reabilitação e apetrechamento de 1 escola de 16 salas/Namibe	Gover. Prov. Namibe	81 000 000,00	0,12
4271 Estradas secund. mat. mão de obras 315km/Namibe	Gover. Prov. Namibe	49 852 584,00	0,07
4272 Construção da rede infra-estruturas saneam. básica hab. suqd./Namibe	Gover. Prov. Namibe	30 842 208,00	0,05
4273 Construção de 150 habitações sociais/Namibe	Gover. Prov. Namibe	78 018 552,00	0,12
4274 Prot. contra cheias Rio Dava Emergência/Namibe	Gover. Prov. Namibe	211 167 000,00	0,31
4275 Construção do Centro de Saúde/Namibe	Gover. Prov. Namibe	48 600 000,00	0,07
4276 Reabilitação equip. bombagem de água Benfica/Namibe	Gover. Prov. Namibe	8 875 737,00	0,01
4277 Reabilitação da conduta adução cap. água Benfica/Namibe	Gover. Prov. Namibe	16 300 000,00	0,02
4618 Ref. sist. água e saneamento, Namibe (fase I)	MINOPU	14 580 000,00	0,02

Província/Município/PA	Executor	Total Kwanzas	%
16 Huila		1 764 997 745,00	2,62
0042 Caconda		48 600 000,00	0,07
4080 Reabilitação da escola do III Nível II de Novembro Caconda	Gover. Prov. Huila	16 200 000,00	0,02
4106 Reabilitação da escola do I Nível 38/Caconda	Gover. Prov. Huila	16 200 000,00	0,02
4124 Reabilitação do sistema de prod. e distrib. de energia e água/Caconda	Gover. Prov. Huila	16 200 000,00	0,02
0043 Cacula		21 870 000,00	0,03
4096 Reabilitação do Centro de Saúde/Cacula	Gover. Prov. Huila	3 240 000,00	0,00
4123 Reabilitação do sistema e distribuição de água da Matala	Gover. Prov. Huila	12 150 000,00	0,02
4141 Reabilitação do sistema de fornecimento de energia/Cacula	Gover. Prov. Huila	6 480 000,00	0,01
0044 Caluquembe		16 200 000,00	0,02
4116 Aquisição de gerador 250Kw reab. da rede de dist. ener./Caluquembe	Gover. Prov. Huila	8 100 000,00	0,01
4329 Reabilitação da escola do II Nível/Caluquembe	Gover. Prov. Huila	8 100 000,00	0,01
0045 Chibia		22 680 000,00	0,03
4095 Reabilitação do Centro de Saúde/Chibia	Gover. Prov. Huila	8 100 000,00	0,01
4119 Reabilitação do sistema de distribuição de energia e água/Chibia	Gover. Prov. Huila	14 580 000,00	0,02
0046 Chicomba		48 600 000,00	0,07
4082 Construção de 1 escola para o I Nível com 6 salas	Gover. Prov. Huila	17 820 000,00	0,03
4093 Construção do Centro Municipal de Saúde do Chicomba	Gover. Prov. Huila	18 630 000,00	0,03
4121 Reabilit. do sist. de prod. e dist. de energia e água/Chicomba	Gover. Prov. Huila	12 150 000,00	0,02
0047 Chipindo		40 500 000,00	0,06
4083 Construção de 1 escola do I Nível com 6 salas	Gover. Prov. Huila	17 820 000,00	0,03
4094 Construção do Centro Municipal de Saúde do Chipindo	Gover. Prov. Huila	18 630 000,00	0,03
4120 Reabilitação do sistema de distribuição de energia e água/Chipindo	Gover. Prov. Huila	4 050 000,00	0,01
0048 Gambos		415 818 247,00	0,02
4097 Reabilitação do Centro de Saúde/Gambos	Gover. Prov. Huila	8 100 000,00	0,01
4126 Reabilit. do sistema de prod. e distrib. energia e água/Gambos	Gover. Prov. Huila	4 050 000,00	0,01
4336 Est. orden. pec. muni. gamb. valed. g. tch/Huila	Gover. Prov. Huila	3 668 247 000,00	0,01
0049 Humpata		44 710 000,00	0,07
3324 Reabilitação da estação experimental agrícola/Humpata	MINADER	3 400 000,00	0,01
4091 Reabilit. do centro de saúde de Humpata/Huila	Gover. Prov. Huila	8 100 000,00	0,01
4117 Montagem da sub-estação eléctrica/Humpata	Gover. Prov. Huila	20 250 000,00	0,03
4118 Reabilit. do sistema de prod. e distrib. energia e água/Humpata	Gover. Prov. Huila	8 100 000,00	0,01
4135 Reabilit. do parque infantil-Humpata/Huila	Gover. Prov. Huila	4 860 000,00	0,01
0050 Jamba		34 830 000,00	0,05
4085 Reab. escola II e III Níveis/Jamba/Huila	Gover. Prov. Huila	16 200 000,00	0,02
4128 Reabilit. do sistema de distrib. energia e água-Jamba/Huila	Gover. Prov. Huila	16 200 000,00	0,02
4134 Reabilitação do Aeroporto-Jamba/Huila	Gover. Prov. Huila	2 430 000,00	0,00
0051 Kuvango		29 565 000,00	0,04
4086 Reabilitação da escola do I Nível 119/Cuvango/Huila	Gover. Prov. Huila	9 315 000,00	0,01
4098 Reabilitação do centro de saúde/Cuvango/Huila	Gover. Prov. Huila	12 150 000,00	0,02
4127 Reab. sist. prod. distribuição de energia e água-Cuvango	Gover. Prov. Huila	8 100 000,00	0,01
0052 Lubango		1 296 083 698,00	1,92
3310 Reabilitação da drenagem Ganjelas (novo diagnóstico)	MINADER	3 400 000,00	0,01
4087 Cont. 12 campos poliv. esc. reab. construídas/Huila	Gover. Prov. Huila	24 300 000,00	0,04
4088 Mobiliário esc. p/apetre. de diversas escolas	Gover. Prov. Huila	6 959 682,00	0,01
4089 Reabilitação do hospital materno-infantil Casengo/Huila	Gover. Prov. Huila	101 250 000,00	0,15
4090 Apeetrechamento do hospital sanatório/Casengo/Huila	Gover. Prov. Huila	64 291 482,00	0,10
4100 Reab. e ampl. escola I Nível 292, B. J. Almeida/Huila	Gover. Prov. Huila	33 615 000,00	0,05
4102 Reab. ampl. esc. I Nível 99 Bairro J. Almeida/Huila	Gover. Prov. Huila	35 235 000,00	0,05
4108 Fomento da prod. através da tração animal	Gover. Prov. Huila	17 577 000,00	0,03

Provincia/Município/PA	Executor	Total Kwanzas	%
4109 Repara. e ordenamento do cemitérios Lubango...	Gover. Prov. Huíla	8 100 000,00	0,01
4110 Equipamento de mecanização (tractor)/Huíla	Gover. Prov. Huíla	12 150 000,00	0,02
4111 Sinalização da Cidade Lubango/Huíla	Gover. Prov. Huíla	9 720 000,00	0,01
4112 Outros encargos e fiscalização/Huíla	Gover. Prov. Huíla	33 210 000,00	0,05
4113 Elab. plano director da Cidade Lubango/Huíla	Gover. Prov. Huíla	58 725 000,00	0,09
4115 Melhoramento sistema dist. água Lubango/Huíla	Gover. Prov. Huíla	16 200 000,00	0,02
4125 Equip. reabilitação estradas-Lubango/Huíla	Gover. Prov. Huíla	81 000 000,00	0,12
4130 Reab. rede dist. ilum. pública da Cidade do Lubango/Huíla	Gover. Prov. Huíla	40 500 000,00	0,06
4131 Programa de vacinação do gado/Huíla	Gover. Prov. Huíla	8 100 000,00	0,01
4132 Equip. saneamento básico Lub. mun. (Lub. hig.)Lubango sedes	Gover. Prov. Huíla	73 334 727,00	0,11
4136 Pintura edifícios públicos da Cidade do Lubango/Huíla	Gover. Prov. Huíla	12 150 000,00	0,02
4137 Reab. jardim áreas lazer Cidade do Lubango/Huíla	Gover. Prov. Huíla	36 450 000,00	0,05
4138 Reab. com. turist. S. Monte (pisc. jard.) Lubango	Gover. Prov. Huíla	20 250 000,00	0,03
4139 Reab. do edifício adm. (pal. sede Governo)-Huíla	Gover. Prov. Huíla	24 300 000,00	0,04
4140 Reab. arruamento cidade sub-Lubango/Huíla	Gover. Prov. Huíla	199 665 000,00	0,30
4142 Estudos elaboração de projectos/Huíla	Gover. Prov. Huíla	11 230 245,00	0,02
4322 Reabilitação lar 3.ª idade tch. Lubango/Huíla	Gover. Prov. Huíla	7 665 273,00	0,01
4323 Reab. ampl. escola do I Nível n.º 200 B. J. Alm. Lubango/Huíla	Gover. Prov. Huíla	8 657 442,00	0,01
4324 Reab. ampl. compl. escolar II, III Nível 14 de Abril Lubango/Huíla	Gover. Prov. Huíla	89 504 838,00	0,13
4325 Reab. ampl. escola I Nível n.º 50 B. Mit. Lubango/Huíla	Gover. Prov. Huíla	34 331 364,00	0,05
4326 Reab. amp. esc. I, II Nível n.º 113 B. Mup. Lubango/Huíla	Gover. Prov. Huíla	4 332 771,00	0,01
4327 Reab. concl. esc. II Nível 1.º Dezembro Lubango/Huíla	Gover. Prov. Huíla	78 136 650,00	0,12
4328 Proj. est. valid. man. estradas sec. 60km/Huíla	Gover. Prov. Huíla	24 009 939,00	0,04
4330 Reab. ampl. esc. I Nível n.º 371 Barranços/Lubango/Huíla	Gover. Prov. Huíla	10 304 253,00	0,02
4331 Reab. ampl. esc. I Nível n.º 370 B. Santo Ant./Lubango/Huíla	Gover. Prov. Huíla	7 290 000,00	0,01
4332 Reabilitação hospital sanatório/Huíla	Gover. Prov. Huíla	16 708 518,00	0,02
4333 Construção 9 casas económicas/Huíla	Gover. Prov. Huíla	25 152 120,00	0,04
4334 Construção de 20 casas económicas/Huíla	Gover. Prov. Huíla	15 347 394,00	0,02
4335 Reabilitação clube recreativo/Huíla	Gover. Prov. Huíla	4 050 000,00	0,01
4617 Ref. sist. abast. água e saneamento/Lubango (fase I)	MINOPU	38 880 000,00	0,06
0053 Matala		99 370 800,00	0,15
4568 Reab. parcial c. h. Matala/grupo 1 (fase 2)	MINEA	23 814 000,00	0,04
4604 Reab. parcial c.h. Matala/grupo 3 (fase 3)	MINOPU	51 516 000,00	0,08
4605 Reab. barragem Matala/intervenções imediatas	MINOPU	24 040 800,00	0,04
0054 Quilengues		19 440 000,00	0,03
4084 Reab. esc. do I Nível 100 e res. do professor/Huíla	Gover. Prov. Huíla	7 290 000,00	0,01
4129 Reabilit. do sistema de prod. e distrib. energia e água/Quilengues	Gover. Prov. Huíla	12 150 000,00	0,02
0055 Quipungo		26 730 000,00	0,04
4092 Const. centro municipal de saúde/Huíla	Gover. Prov. Huíla	18 630 000,00	0,03
4122 Reabilit. do sistema de distrib. energia e água/Quipungo	Gover. Prov. Huíla	8 100 000,00	0,01
17 Cunene		1 067 147 400,00	1,58
0065 Cahama		72 687 780,00	0,11
4042 Const. 1 escola c/6 salas da Cahama/Cunene	Gover. Prov. Cunene	14 580 000,00	0,02
4050 Construção do hospital de Cahama/Cunene	Gover. Prov. Cunene	17 283 780,00	0,03
4063 Construção de 15 residências Cahama/Cunene	Gover. Prov. Cunene	40 824 000,00	0,06
0066 Cuanhama		8 641 890,00	0,01
4055 Construção do centro de saúde de Cuanhama/Cunene	Gover. Prov. Cunene	8 641 890,00	0,01
0067 Kuroca		72 687 780,00	0,11
4044 Const. de 1 escola com 6 salas em Kuroca/Cunene	Gover. Prov. Cunene	14 580 000,00	0,02
4051 Construção do hospital de Kuroca/Cunene	Gover. Prov. Cunene	17 283 780,00	0,03
4067 Construção de 15 residências Kuroca/Cunene	Gover. Prov. Cunene	40 824 000,00	0,06
0068 Kuvelai		58 107 780,00	0,09
4057 Const. do hospital de Kuvelai/Cunene	Gover. Prov. Cunene	17 283 780,00	0,03
4065 Construção de 15 residências Kuvelai/Cunene	Gover. Prov. Cunene	40 824 000,00	0,06

Provincia/Município/PA	Executor	Total Kwanzas	%
0069 Namacunde.		58 107 780,00	0,09
4052 Construção do hospital de Namacunde.	Gover. Prov. Cunene	17 283 780,00	0,03
4066 Construção de 15 residências Namacunde/Cunene.	Gover. Prov. Cunene	40 824 000,00	0,06
0070 Ombadja.		86 295 780,00	0,13
4043 Const. 1 escola c/6 salas de aulas da Ombadja.	Gover. Prov. Cunene	14 580 000,00	0,02
4053 Construção do hospital do Ombadja/Cunene.	Gover. Prov. Cunene	17 283 780,00	0,03
4064 Const. de 20 residências Ombadja/Cunene.	Gover. Prov. Cunene	54 432 000,00	0,08
0165 Ondjiva.		584 601 882,00	0,87
3791 Const. edif. del. e prov. c rep. fiscal do Cunene.	MINFIN	33 496 512,00	0,05
4045 Const. 1 esc. c/3 salas e resid. p/prof. Kafima/Cunene.	Gover. Prov. Cunene	3 240 000,00	0,00
4046 Const. 1 esc. c/6 salas e resid. p/prof. s.c./Cunene.	Gover. Prov. Cunene	14 580 000,00	0,02
4047 Reab. fut. inst. núcleo univers. Ondjiva zona residencial.	Gover. Prov. Cunene	48 600 000,00	0,07
4048 Aquis. cart. escola p/ apt 42 salas de aulas/Cunene.	Gover. Prov. Cunene	14 580 000,00	0,02
4049 Const. inst. centro público de internet/Cunene.	Gover. Prov. Cunene	4 050 000,00	0,01
4054 Construção do posto de saúde de Humbe/Cunene.	Gover. Prov. Cunene	8 641 890,00	0,01
4056 Const. posto de saúde de Cafima/Cunene.	Gover. Prov. Cunene	8 641 890,00	0,01
4059 Aquisição de 6 ambulâncias/Cunene.	Gover. Prov. Cunene	18 225 000,00	0,03
4060 Melhoramento do sistema de água Xangongo.	Gover. Prov. Cunene	32 400 000,00	0,05
4061 Represa de Ondjiva/Cunene.	Gover. Prov. Cunene	75 705 921,00	0,11
4062 Ampl. e melhor. sist. energia eléctrica/Cunene.	Gover. Prov. Cunene	17 415 000,00	0,03
4068 Const. de 15 resid. 13 bairro Caifito/Ondjiva.	Gover. Prov. Cunene	36 450 000,00	0,05
4069 Const. 10 resid 14 no Bairro Caifito II/Ondjiva.	Gover. Prov. Cunene	44 550 000,00	0,07
4070 Const. ruas asfaltadas Ondjiva 4000m/Cunene.	Gover. Prov. Cunene	24 300 000,00	0,04
4071 Const. infra-estruturas de saneamento básico 4000m/Cunene.	Gover. Prov. Cunene	32 400 000,00	0,05
4072 Const. edif. administ. comunal Kubata/Cunene.	Gover. Prov. Cunene	8 100 000,00	0,01
4073 Elaboração do plano director de Ondjiva (est).	Gover. Prov. Cunene	20 250 000,00	0,03
4075 Elaboração de estudos, proj. e fiscalização.	Gover. Prov. Cunene	17 475 669,00	0,03
4259 Aeródromo do Ondjiva.	MINOPU	81 000 000,00	0,12
4261 Construção da estrada Ondjiva/Santa Clara.	MINOPU	40 500 000,00	0,06
0173 Vários municípios-Cunene.		126 016 728,00	0,19
3305 Abertura de furos de água (Cunene).	MINADER	3 400 000,00	0,01
4058 Const. 5 casas mort. e morgues/Cunene.	Gover. Prov. Cunene	24 300 000,00	0,04
4074 Aquis. tractores e alfiões (calt. omb. kw. kuv.kur).	Gover. Prov. Cunene	32 400 000,00	0,05
4559 Electrificação localidades fronteiriças/Cunene.	MINEA	65 916 728,00	0,10
18 Bengo.		1 530 307 248,00	2,27
0001 Ambriz.		86 030 639,00	0,13
3229 Reab. apetrech. hospital Munic. Ambriz/Bengo.	Gover. Prov. Bengo	23 328 000,00	0,03
3323 Elab. estudo perímetro irrigado KAP, RL, RC, RK.	MINADER	1 700 000,00	0,00
3930 Pescaria no Ambriz.	MINPA	24 300 000,00	0,04
4342 Reab. 4 escolas do I Nível Ambriz/Bengo.	Gover. Prov. Bengo	27 371 520,00	0,04
4343 Aquisição de 1 ambulância Ambriz/Bengo.	Gover. Prov. Bengo	4 050 000,00	0,01
4344 Construção de 1 posto médico Ambriz/Bengo.	Gover. Prov. Bengo	5 281 119,00	0,01
0002 Bula Atumba.		173 224 170,00	0,26
3241 Aq. inst. grup. ger. 1000KVA Kua-Bula Atub. Bengo.	Gover. Prov. Bengo	21 579 777,00	0,03
3244 Reabil. sist. dist. água Bula Atumba/Bengo.	Gover. Prov. Bengo	30 028 806,00	0,04
4345 Reab. de 3 escolas I Nível-Bula Atumba/Bengo.	Gover. Prov. Bengo	5 656 068,00	0,01
4346 Const. 5 esc. rurais I Nível-Bula Atumba/Bengo.	Gover. Prov. Bengo	21 537 009,00	0,03
4347 Reab. da escola do III Nível-Bula Atumba/Bengo.	Gover. Prov. Bengo	23 068 800,00	0,03
4348 Reabilitação do centro de saúde-Bula Atumba/Bengo.	Gover. Prov. Bengo	18 622 629,00	0,03
4349 Aquisição de uma ambulância-Bula Atumba/Bengo.	Gover. Prov. Bengo	4 050 000,00	0,01
4350 Melhoramento rede pública-Bula Atumba/Bengo.	Gover. Prov. Bengo	38 827 917,00	0,06
4351 Terraplanagem troço Kibaxe-Bula Atumba/Bengo.	Gover. Prov. Bengo	9 853 164,00	0,01
0003 Dande.		394 692 359,00	0,59
3254 Aquis. kits. rep. equip. san. básico/Dande/Bengo.	Gover. Prov. Bengo	27 167 076,00	0,04
3896 Regularização dos diques do Porto Quipiri.	MINOPU	14 963 651,00	0,02
4352 Reab. ampliação esc. 2 salas/Úcuu/Dande/Bengo.	Gover. Prov. Bengo	7 464 960,00	0,01
4353 Conclus. form. carteiras o/equipam. Dande/Bengo.	Gover. Prov. Bengo	20 181 231,00	0,03
4354 Construção de 1 posto médico Úcuu/Dande/Bengo.	Gover. Prov. Bengo	4 727 970,00	0,01
4355 Conclus. bloco operativo/Dande/Bengo.	Gover. Prov. Bengo	8 100 000,00	0,01

Provincia/Município/PA	Executor	Total Kwanzas	%
4356 Conclus. sistema da ex-aguareira/Dande/Bengo	Gover. Prov. Bengo	35 591 481,00	0,05
4357 Reab. sistema saneam. básico Caxito/Bengo	Gover. Prov. Bengo	21 823 344,00	0,03
4358 Conclus. 60 residências em Caxito/Bengo	Gover. Prov. Bengo	66 290 562,00	0,10
4359 Conclus. da vala de irrigação Dande/Bengo	Gover. Prov. Bengo	40 046 400,00	0,06
4360 Conclus. facilitagem e pavimentação/Dande/Bengo	Gover. Prov. Bengo	15 273 684,00	0,02
4399 Fomento da actividade agrícola/Bengo	Gover. Prov. Bengo	16 354 000,00	0,02
4400 Reabilitação infra-estruturas desportivas/Bengo	Gover. Prov. Bengo	28 708 000,00	0,04
4401 Formação técnica profissional quadros/Bengo	Gover. Prov. Bengo	8 000 000,00	0,01
4402 Fiscalização de obras e fornecimento/Bengo	Gover. Prov. Bengo	24 000 000,00	0,04
4508 Ref. capacidade órgãos locais/Bengo	Gover. Prov. Bengo	48 000 000,00	0,07
4518 Elaboração estudos e projectos/Bengo	Gover. Prov. Bengo	8 000 000,00	0,01
0004 Dembos		111 506 706,00	0,17
4361 Reab. escolas do III Nível Dembos/Quibaxi/Bengo	Gover. Prov. Bengo	13 786 362,00	0,02
4362 Const. 5 esc. rurais c/3 salas Dembos/Quibaxi/Bengo	Gover. Prov. Bengo	12 269 232,00	0,02
4363 Reab. do hospital municipal Dembos/Quibaxi/Bengo	Gover. Prov. Bengo	26 244 000,00	0,04
4364 Reabilitação sist. água Dembos/Quibaxi/Bengo	Gover. Prov. Bengo	29 449 575,00	0,04
4365 Aquis. instal. grupo de geradores 1250 Dembos/Quibaxi/Bengo	Gover. Prov. Bengo	26 246 187,00	0,04
4366 Melhoramento rede pública Dembos/Quibaxi/Bengo	Gover. Prov. Bengo	3 511 350,00	0,01
0005 Icolo e Bengo		97 965 637,00	0,15
3242 Aquisição inst. 2 PT Icolo e Bengo/Bengo	Gover. Prov. Bengo	5 443 200,00	0,01
3246 Const. sist. abast. água Caculo, Icolo e Bengo	Gover. Prov. Bengo	11 314 080,00	0,02
3839 Reabilitação edifício administrativo Cutete	MINOPU	12 094 536,00	0,02
3897 Reparação do muro de suporte da Muxima	MINOPU	18 512 635,00	0,03
4367 Reab. de 3 escolas I Nível Icolo e Bengo/Bengo	Gover. Prov. Bengo	3 511 350,00	0,01
4368 Const. d/um posto médico K. Kahango Icolo e Bengo/Bengo	Gover. Prov. Bengo	4 727 970,00	0,01
4369 Const. pequen. sist. K. Kahango Icolo e Bengo/Bengo	Gover. Prov. Bengo	21 666 366,00	0,03
4370 Recelagem d/tapete Cidade Icolo e Bengo/Bengo	Gover. Prov. Bengo	10 327 500,00	0,02
4561 Instalação E.T.A. Bom Jesus	MINEA	10 368 000,00	0,02
0006 Kissama		138 940 515,00	0,21
3248 Construção sist. trat. água Cabo Ledo/Bengo	Gover. Prov. Bengo	46 344 960,00	0,07
4371 Reab. escolas do I Nível Kissama/Bengo	Gover. Prov. Bengo	3 770 712,00	0,01
4372 Const. de 6 escolas do I Nível/Kissama/Bengo	Gover. Prov. Bengo	13 270 392,00	0,02
4373 Reab. escolas do III Nível Kissama/Bengo	Gover. Prov. Bengo	16 328 952,00	0,02
4374 Const. posto médico Demba-Chio, Kissama/Bengo	Gover. Prov. Bengo	6 224 202,00	0,01
4375 Const. um posto médico/Rio Longa Kissama/Bengo	Gover. Prov. Bengo	6 224 202,00	0,01
4376 Const. posto médico/Mumbondo-Kissama/Bengo	Gover. Prov. Bengo	6 224 202,00	0,01
4377 Const. posto médico/congilo Kissama/Bengo	Gover. Prov. Bengo	6 224 202,00	0,01
4378 Reab. do sist. de água/Muxima-Kissama/Bengo	Gover. Prov. Bengo	13 153 833,00	0,02
4379 Fornecimento instal. grupo ger. Kissama/Bengo	Gover. Prov. Bengo	4 043 520,00	0,01
4380 Melhoramento rede pública Kissama/Bengo	Gover. Prov. Bengo	6 694 812,00	0,01
4381 Melhoramento troço Cabo-Ledo/Muxima/ Kissama/Bengo	Gover. Prov. Bengo	10 436 526,00	0,02
0007 Nambuangongo		85 366 062,00	0,13
4382 Reab. 6 escolas do I Nível Nambuangongo/Bengo	Gover. Prov. Bengo	4 681 800,00	0,01
4383 Const. de 5 escolas do I Nível Nambuangongo/Bengo	Gover. Prov. Bengo	8 846 901,00	0,01
4384 Reab. do centro de saúde/Onzo/Nambuangongo/Bengo	Gover. Prov. Bengo	4 547 826,00	0,01
4385 Const. centro de saúde/Muxaluando/Nambuangongo/Bengo	Gover. Prov. Bengo	19 278 243,00	0,03
4386 Conclus. sist. água/Nambuangongo/Bengo	Gover. Prov. Bengo	13 153 833,00	0,02
4387 Melhoramento rede pública Nambuangongo/Bengo	Gover. Prov. Bengo	4 530 816,00	0,01
4388 Terraplanagem troço Caxito/Nambuangongo/Bengo	Gover. Prov. Bengo	30 326 643,00	0,04
0008 Pango Aluquem		99 791 429,00	0,15
4389 Reabilitação de 4 escolas do I Nível do Pango Aluquem/Bengo	Gover. Prov. Bengo	4 682 812,00	0,01
4390 Construção de 4 escolas do I Nível do Pango Aluquem/Bengo	Gover. Prov. Bengo	7 249 257,00	0,01
4391 Reabilitação da escola do III Nível do Pango Aluquem/Bengo	Gover. Prov. Bengo	22 783 920,00	0,03
4392 Reabilitação do hospital municipal do Pango Aluquem/Bengo	Gover. Prov. Bengo	7 770 240,00	0,01
4395 Reabilitação do sistema de água do Pango Aluquem/Bengo	Gover. Prov. Bengo	31 256 240,00	0,05
4396 Aquisição e instal. do grupo ger. 250KVA do Pango Aluquem/Bengo	Gover. Prov. Bengo	8 743 040,00	0,01
4397 Melhoramento da rede pública Pango Aluquem/Bengo	Gover. Prov. Bengo	8 474 880,00	0,01
4398 Terraplanagem do troço Úcuu Pango Aluquem/Bengo	Gover. Prov. Bengo	8 831 040,00	0,01

Provincia/Município/PA	Executor	Total Kwanzas	%
0166 Vários Municípios/Bengo.		342 789 731,00	0,51
3240 Aquisição do grupo gerador 250KVA Nambua/Kissama/Bengo.	Gover. Prov. Bengo	8 852 328,00	0,01
4167 Reabilitação da estrada Caxito/Ambriz (I fase).	MINOPU	19 682 889,00	0,03
4168 Reabilitação da estrada Caxito/Negage (I fase).	MINOPU	30 754 514,00	0,05
4238 Construção das estradas Caxito/Piri/Uíge/Negage/Lucala.	MINOPU	162 000 000,00	0,24
4243 Construção da estrada Cabo Ledo/Longa/P. Amboim/Sumbe.	MINOPU	121 500 000,00	0,18
90 Estrutura Central		26 442 624 370,00	39,19
0184 Vários Municípios/Nacional.		17 630 301 733,00	26,13
3088 Construção e reabilitação de infra-estruturas de apoio à pesca artesanal.	Gover. Prov. Luanda	24 705 000,00	0,04
3123 Formação e avanc. invest. científicos e tecnológicos.	MINCIT	895 413,00	0,00
3128 SAT 3 — Cabos submarinos.	MCT	12 937 719,00	0,02
3130 Plano director para desenvolvimento serv. postais Angola.	MCT	6 433 234,00	0,01
3132 Projecto INTERNET.	MCT	3 331 351,00	0,00
3137 Ferry Boat para Cabinda-Soyo.	MINTRANS	67 733 924,00	0,10
3138 Reforço da capacidade inst. Ministério dos Transportes.	MINTRANS	20 318 227,00	0,03
3312 Fomento de pequenos ruminantes.	MINADER	1 884 678,00	0,00
3317 Reabilitação e apetrechamento de 24 Edas.	MINADER	3 400 000,00	0,01
3319 Projecto de desenvolv. culturas alim. reg. Norte (PRODECA)	MINADER	3 094 000,00	0,00
3322 Estudo epidemiológico doenças animais Angola	MINADER	1 734 000,00	0,00
3326 Fiscalização de acções do sector.	MINADER	13 090 000,00	0,02
3452 Estudos de projectos mini-hídricas.	MINEA	10 530 000,00	0,02
3460 Elaboração de planos directores de sistema de abastecimento de água.	MINEA	14 094 000,00	0,02
3793 Reequipamento informatização dos serviços.	Gover. Prov. Luanda	226 800 000,00	0,34
3796 Projecto SIG-Informação geográfica	Gover. Prov. Luanda	105 300 000,00	0,16
3826 Manutenção infra-estruturas artístico cultural e desportivo.	Gover. Prov. Luanda	24 300 000,00	0,04
3831 Fiscalização licenciamento recursos minerais.	Gover. Prov. Luanda	24 374 520,00	0,04
3850 Estudo de viabilidade ligação Zaire/Cabinda.	MINOPU	34 333 713,00	0,05
3895 Estudo, projecto e fiscalização diversa.	MINOPU	7 330 283,00	0,01
3898 Reparação de estradas e pontes/gestão brigadas.	MINOPU	145 800 000,00	0,22
3900 Nova política comercial	MINCO	16 415 000,00	0,02
3913 Monitorização, controlo e fiscalização activ. pesqueira/SADC-UE.	MINPA	37 260 000,00	0,06
3915 Desenvolvimento da indústria pesqueira nacional	MINPA	34 101 000,00	0,05
3916 Plano director das pescas.	MINPA	12 960 000,00	0,02
3924 Projecto científico/form. aval. control qualidade.	MINPA	24 300 000,00	0,04
3929 Pesca artesanal	MINPA	405 000,00	0,00
3951 Eliminação total dos SDO.	MINPA	81 000 000,00	0,12
3952 Estratégia plano nac. conservac. biodiversidade.	MINPA	37 179 000,00	0,06
3955 Apoio, reforço, capacidade e planeamento ambiental	MINPA	45 147 537,00	0,07
3956 Centro de recursos e informação ambiental	MINPA	26 325 000,00	0,04
3963 Regulamento da lei das pescas	MINPA	3 240 000,00	0,00
3966 Formação técnica e investigação científica NANSEN/Noruega.	MINPA	121 500 000,00	0,18
3968 Projecto de desenvolvimento comunid. pescat. Norte/PESNORTE.	MINPA	162 000 000,00	0,24
3986 Conservação diversidade biológica Angola	MINPA	45 117 000,00	0,07
4001 Rest. reequip. var. del. fin./Rep. fisc. e entrep.	MINFIM	45 979 687,00	0,07
4005 Bilhete de identidade informatizado	MINJUS	74 512 326,00	0,11
4153 Reabilitação dos edifícios/Uíge/Saurimo/Menongue.	MINOPU	173 418 960,00	0,26
4155 Transporte de equipamento (Brigada)P/Provincias.	MINOPU	202 500 000,00	0,30
4235 Construção de estrada Caxito/Nzeto/Mbanza/Congo.	MINOPU	162 000 000,00	0,24
4251 Reabilitação das esquadras policiais.	MINOPU	24 300 000,00	0,04
4252 Reabilitação dos edifícios administ. comunais e residências administra.	MINOPU	162 000 000,00	0,24
4253 Reabilitação dos edifícios Uíge/Saurimo/Menongue.	MINOPU	230 850 000,00	0,34
4558 Revisão grupos geradores diesel/provincias.	MINEA	33 987 600,00	0,05
90017 Reabilitação de infra-estruturas económicas e sociais	MINOPU	15 121 383 561,00	22,41

Provincia/Município/PA	Executor	Total Kwanzas	%
9999 A Classificar		8 812 322 637,00	13,06
3009 Gestão de brigadas do INEA.	MINOPU	14 972 121,00	0,02
3025 Reabilitação da ponte sobre o Rio Cuatza.	MINOPU	47 912 000,00	0,07
4157 Campos Universitários...	MINOPU	1 920 229 659,00	2,85
4160 Colocação da jangala sobre o Rio Cuiva.	MINOPU	16 200 000,00	0,02
4224 Construção da ponte sobre o Rio Cuanza (Baixo)	MINOPU	121 500 000,00	0,18
4229 Construção da ponte sobre o Rio Cacuxi.	MINOPU	38 880 000,00	0,06
4230 Construção da ponte sobre Kukema	MINOPU	27 337 500,00	0,04
4232 Construção da ponte sobre o Rio Graul.	MINOPU	118 260 000,00	0,18
4254 Construção da ponte sobre o Rio Lunguebundo.	MINOPU	26 122 500,00	0,04
4255 Construção da ponte sobre o Rio Dange	MINOPU	42 525 000,00	0,06
4256 Fiscalização da ponte sobre o Rio Cuanza	MINOPU	76 342 500,00	0,11
4553 Construção da ponte sobre o Rio Mpozo...	MINOPU	34 627 500,00	0,05
4565 Estudos de reabilitação do A. H. Luachimo	MINEA	7 241 400,00	0,01
4576 Aquisição de grupos diesel para sistemas isolados.	MINEA	18 468 000,00	0,03
4581 Revisão centros diesel emergência Luanda	MINEA	27 715 230,00	0,04
4582 Estrada Huambo/Kuito.	MINOPU	422 289 152,00	0,63
4583 Estrada Saurimo/Danda/Nzang	MINOPU	299 700 000,00	0,44
4584 Reabilitação da estrada Tchicusse/Xungongo.	MINOPU	81 000 000,00	0,12
4585 Estrada Dala/Lucena/Lucena/Lumbala Nguumbo	MINOPU	307 800 000,00	0,46
4586 Estrada Nzeto/Soyo	MINOPU	262 440 000,00	0,39
4587 Estrada Dala/Mucondia/Luau.	MINOPU	202 500 000,00	0,30
4588 Aquisição de brigadas provinciais.	MINOPU	292 500 000,00	0,30
4589 Estrada Benguela/Dombe Grande/Lucira/Namibe	MINOPU	20 250 000,00	0,03
4590 Estrada Lobito/Balombo/Londulinbale/Huambo	MINOPU	17 010 000,00	0,03
4591 Estrada Lubango/Cuchi/Menongue.	MINOPU	16 200 000,00	0,02
4592 Aquisição de centrais de emissão.	MINOPU	202 500 000,00	0,30
4593 Estrada do Kuito Kamacupa/Chemba.	MINOPU	16 524 000,00	0,02
4594 Reabilitação do Caminho de Ferro de Benguela	MINOPU	243 000 000,00	0,36
4595 Reabilitação do Caminho de Ferro de Moçimedes	MINOPU	162 000 000,00	0,24
4596 Elaboração est. p. p/C. M. porto pesq. ponte eais/Samba	MINOPU	40 500 000,00	0,06
4597 Elab. p. executiv. p/const. porto pesqueiro/Baía Farta.	MINOPU	40 500 000,00	0,06
4598 Elab. proj. execut. p/const. port. pesqueiro Tumbua.	MINOPU	40 500 000,00	0,06
4599 Reab. ponte eais da Cufopostas	MINOPU	40 500 000,00	0,06
4600 Rec. rua sum H. Kus Sau Bla. Mal. Cab. Uíge NB/Cong.	MINOPU	56 700 000,00	0,08
4601 Protecção da falésia S. Pedro da Barra.	MINOPU	5 103 000,00	0,01
4602 Reab. G. T. G. 3 da C. T. Luanda.	MINOPU	82 701 000,00	0,12
4603 Reforço da capacidade transf. S. E. Mutamba.	MINOPU	8 054 954,00	0,01
4611 programa de utilização da energia solar.	MINOPU	11 340 000,00	0,02
4612 Actualização do plano director sist. elct. est. prévios.	MINOPU	4 536 000,00	0,01
4619 Ref. sist. abast. água do Menongue.	MINOPU	14 580 000,00	0,02
4620 Reforço do sistema de abastecimento de água Kuito fase I	MINOPU	16 524 000,00	0,02
4621 Programa de assistência técnica/gestão sistema de água.	MINOPU	9 720 000,00	0,01
4622 Reabilitação do contornínio dos estercos Talatona	MINOPU	162 000 000,00	0,24
4623 Reabilitação resid. protocolar MINDEN Morro da Luz.	MINOPU	48 600 000,00	0,07
4624 Reab. edif. da fábrica de fundamentos concifex	MINOPU	32 400 000,00	0,05
4625 Reab. ampl. escola aviação Lobito.	MINOPU	213 874 182,00	0,32
4626 Construção do quartel da Batop.	MINOPU	101 250 000,00	0,15
4627 Construção do condomínio dos médicos	MINOPU	105 300 000,00	0,16
4628 Aquis. mont. ceram. baño verm./Lucala Saurimo	MINOPU	137 700 000,00	0,20
4629 Programa controlo qualidade mater. construção	MINOPU	32 400 000,00	0,05
4630 Reab. refor. sist. abast. água Ndalatando (fase I)	MINOPU	14 580 000,00	0,02
4631 Reabilitação do Guichet Único	MINOPU	31 987 299,00	0,05
4632 Reabilitação dos postos fronteiriços.	MINOPU	81 000 000,00	0,12
4633 Reabilitação dos comandos municipais da polícia	MINOPU	130 410 000,00	0,19
4634 Reabilitação da unidade de bombeiros.	MINOPU	52 650 000,00	0,08
4635 Construção do Centro de estrangeiros ilegais	MINOPU	48 313 260,00	0,07
4636 Reabilitação de infra-estrutura de logística.	MINOPU	64 800 000,00	0,10
4637 Construção da unidade de salvamento náuticos.	MINOPU	77 760 000,00	0,12
4638 Reabilitação das estações postais.	MINOPU	48 600 000,00	0,07
4640 Reabilitação do museu de antropologia.	MINOPU	37 260 000,00	0,06
4641 Reabilitação da biblioteca Njinga Mbandi.	MINOPU	15 390 000,00	0,02
4642 Reabilitação e ampliação de 13 escolas.	MEC	567 000 000,00	0,84
4649 Construção de L. E. 10KV Capanda/Malanje.	MINEA	1 095 714 540,00	1,62
4650 Construção de L. E. 120KV Capanda/Cambumbo.	MINEA	348 027 840,00	0,52

**Demonstrativo dos Subsídios e das Transferências para os Órgãos Autónomos,
Empresas Públicas e Instituições de Utilidade Pública
(5.2)**

Designação do organismo	Subsídios e transferências do tesouro	% do total
Instituto Nacional de Combate e Controlo das Tripanosomíases	70 355 612,00	0,56
Instituto Nacional de Saúde Pública	67 492 407,00	0,53
Instituto Oftalmológico Nacional	49 098 281,00	0,39
Instituto Nacional de Supervisão de Seguros	5 124 757,00	0,04
Instituto de Apoio às Pequenas e Médias Empresas	318 212 380,00	2,52
Instituto de Investimento Estrangeiro	52 941 818,00	0,42
Instituto Nacional de Empresas Públicas	8 562 940,00	0,07
Instituto Angolano de Participações do Estado	30 654 038,00	0,24
Instituto de Formação do Sector Financeiro do Estado	26 481 621,00	0,21
Gabinete de Redimensionamento Empresarial	40 309 812,00	0,32
Instituto de Supervisão de Jogos	20 627 136,00	0,16
Instituto de Telecomunicações Administrativas	164 605 530,00	1,30
Instituto de Formação da Administração Local	38 100 000,00	0,30
Instituto Nacional de Estatística	171 525 682,00	1,36
Comité Nacional da SADC/Secretariado Nacional	120 381 776,00	0,95
Instituto Nacional de Ordenamento do Território	93 929 676,00	0,74
Unidade Técnica Administrativa para Cooperação ACP/CE	14 351 096,00	0,11
Instituto de Apoio à Emigração e às Comunidades Angolanas no Exterior	21 932 277,00	0,17
Instituto Superior de Relações Internacionais	30 369 985,00	0,24
Instituto de Estudos Judiciários	22 200 050,00	0,18
Instituto de Línguas Nacionais	19 407 732,00	0,15
Instituto Nacional do Património Cultural	20 318 432,00	0,16
Instituto Nacional para os Assuntos Religiosos	10 599 130,00	0,08
Instituto Nacional das Indústrias Culturais	24 113 741,00	0,19
Instituto Nacional de Formação de Quadros	24 156 091,00	0,19
Instituto Nacional de Educação de Adultos	504 512 772,00	4,00
Instituto Nacional de Investigação e Desenvolvimento da Educação	111 173 864,00	0,88
Instituto Nacional de Bolsas de Estudo	914 731 843,00	7,24
Arquivo Histórico Nacional	37 484 012,00	0,30
Biblioteca Nacional de Angola	29 708 910,00	0,24
Museu Nacional de História Natural	28 980 386,00	0,23
Museu Nacional de Antropologia	39 515 353,00	0,31
Museu Nacional de Escravatura	15 159 990,00	0,12
Biblioteca e Centro de Formação N'Zinga Mbandi	10 925 747,00	0,09
Instituto Nacional de Administração Pública	23 450 734,00	0,19
Instituto Nacional do Emprego e Formação Profissional	180 711 387,00	1,43
Instituto Nacional de Segurança Social	96 520 000,00	0,76
Instituto Geológico de Angola	16 823 819,00	0,13
Instituto Nacional da Criança	153 660 901,00	1,22
Instituto de Remoção de Obstáculos e Engenheiros Explosivos	133 684 601,00	1,06
Instituto de Reintegração Sócio-Profissional dos ex-Militares	177 985 792,00	1,41
Unidade Técnica de Coordenação da Ajuda Humanitária	67 588 404,00	0,54
Instituto Angolano das Comunicações	20 427 894,00	0,16
Instituto Nacional de Hidrometeorologia e Geofísica	75 742 393,00	0,60
Instituto de Fomento Turístico	14 920 642,00	0,12
Instituto Nacional de Defesa do Consumidor	21 547 117,00	0,17

Designação do organismo	Subsidios e transferências do tesouro	% do total
Instituto de Desenvolvimento Industrial de Angola	24 854 508,00	0,20
Instituto Angolano de Normalização e Qualidade	18 480 484,00	0,15
Instituto Angolano de Propriedade Industrial	13 729 970,00	0,11
Instituto de Investigação Pesqueira	45 276 891,00	0,36
Instituto de Desenvolvimento da Pesca Artesanal	60 694 952,00	0,48
Instituto de Apoio às Indústrias de Pesca	37 897 450,00	0,30
Instituto de Investigação Agronómica	179 850 212,00	1,42
Instituto de Investigação Veterinária	133 375 767,00	1,06
Instituto Nacional do Café	167 543 074,00	1,33
Instituto Nacional dos Cereais	126 847 697,00	1,00
Instituto de Desenvolvimento Florestal	331 985 363,00	2,63
Instituto de Desenvolvimento Agrário	386 140 620,00	3,06
Laboratório de Engenharia de Angola	41 531 404,00	0,33
Instituto de Estudos de Angola	209 937 329,00	1,66
Centro de Formação de Jornalistas	55 074 726,00	0,44
Comité Nacional das tecnologias de Informação	45 187 101,00	0,36
Fundo de Apoio Social/Banco Mundial	123 472 514,00	0,98
Fundo de Desenvolvimento Económico e Social	22 225 000,00	0,18
Fundo Rodoviário	222 250 000,00	1,76
Fundo de Apoio à Juventude e ao Desporto	15 498 119,00	0,12
Fundo de Apoio ao Desenvolvimento Agrário	159 975 794,00	1,27
Fundo de Pensões	1 242 500 000,00	9,84
Fundo de Apoio ao Desenvolvimento do Café	198 492 581,00	1,57
Agência Angola Press	242 437 109,00	1,92
Televisão Pública de Angola	633 500 185,00	5,02
Gráfica Popular	75 031 297,00	0,59
Empresa Nacional de Correios	73 080 852,00	0,58
Empresa Nacional de Ferro	2 580 210,00	0,02
Rádio Nacional de Angola	765 489 649,00	6,06
Jornal de Angola	250 409 972,00	1,98
Caminho de Ferro de Benguela	74 310 577,00	0,59
Caminho de Ferro de Luanda	43 480 447,00	0,34
Centro de Imprensa Anibal de Melo	24 079 702,00	0,19
Capitalização de Empresas Públicas	1 270 000 000,00	10,06
Apoio às Actividades Artísticas e Culturais	317 500 000,00	2,51
Prémios para alta competição	63 500 000,00	0,50
Federação Angolana de Atletismo	10 000 000,00	0,08
Federação Angolana de Andebol	29 464 400,00	0,23
Federação Angolana de Basquetebol	80 516 380,00	0,64
Federação Angolana de Boxe	29 032 360,00	0,23
Federação Angolana de Ciclismo	5 600 000,00	0,04
Federação Angolana de Futebol	130 166 400,00	1,03
Federação Angolana de Futebol salão	5 600 000,00	0,04
Federação Angolana de Ginástica	2 800 000,00	0,02
Federação Angolana de Judo	7 487 000,00	0,06
Federação Angolana de Lutas	5 600 000,00	0,04
Federação Angolana do Natação	5 600 000,00	0,04
Federação Angolana de Hóquei Patins	16 800 000,00	0,13

Designação do organismo	Subsídios e transferências do tesouro	% do total
Federação Angolana de Ténis de Mesa	16 099 000,00	0,13
Federação Angolana de Ténis de Campo	4 200 000,00	0,03
Federação Angolana de Vola	2 800 000,00	0,02
Federação Angolana de Voleibol	8 400 000,00	0,07
Federação Angolana de Xadrez	5 600 000,00	0,04
Federação Angolana de Caratê-Dó	11 200 000,00	0,09
Federação Angolana de Tiro	8 400 000,00	0,07
Federação Angolana de Taekwan-Dó	2 800 000,00	0,02
Comité Olímpico Angolano	6 720 000,00	0,05
Comité Paralímpico Angolano	70 513 480,00	0,56
Associação dinamizadora do Desporto Universitário	5 600 000,00	0,04
Apoio aos Clubes Desportivos	317 500 000,00	2,51
Total	12 627 829 137,00	100,00

Demonstrativo da Despesa com o Pessoal

(5.3)

Consolidado Nacional dos Órgãos Locais e Central

Província	Vencimentos				Total anual
	Número funcional	Montante mensal			
		Base	Complementar	Soma	
Total geral	204 210	2 035 133 930,00	339 362 059,00	2 374 495 989,00	32 564 219 727,00
Cabinda	9 165	82 548 372,00	11 389 849,00	93 938 221,00	1 292 355 395,00
Zaire	3 570	34 115 767,00	6 188 622,00	40 304 389,00	551 884 195,00
Uíge	9 964	95 539 438,00	12 546 029,00	108 085 467,00	1 488 104 479,00
Luanda	32 895	354 649 189,00	59 766 823,00	414 416 012,00	5 682 290 527,00
Cuanza-Norte	5 061	49 022 217,00	9 456 926,00	58 479 143,00	799 794 145,00
Cuanza-Sul	10 167	84 404 846,00	12 853 205,00	97 258 051,00	1 335 906 300,00
Malanje	5 329	46 866 846,00	14 054 720,00	60 921 566,00	824 792 481,00
Lunda-Norte	3 766	38 263 043,00	5 606 273,00	43 869 316,00	602 957 878,00
Lunda-Sul	3 613	31 470 229,00	3 356 928,00	34 827 157,00	480 866 345,00
Benguela	23 957	224 286 956,00	40 159 493,00	264 446 449,00	3 621 931 302,00
Huambo	14 213	125 532 960,00	17 866 918,00	143 399 878,00	1 971 864 461,00
Bié	10 107	90 197 039,00	9 865 631,00	100 062 670,00	1 381 146 115,00
Moxico	6 642	61 928 873,00	8 178 224,00	70 107 097,00	965 142 903,00
Cuando-Cubango	4 173	36 818 243,00	7 563 135,00	44 381 378,00	606 213 015,00
Namibe	5 762	46 222 184,00	14 927 831,00	61 150 014,00	778 244 539,00
Huíla	18 210	171 619 949,00	30 084 592,00	201 704 541,00	2 763 694 388,00
Cunene	3 794	37 875 512,00	6 617 143,00	44 492 655,00	609 662 880,00
Bengo	2 917	25 450 585,00	5 635 297,00	31 085 882,00	423 931 752,00
Estrutura Central	30 905	398 321 684,00	67 244 421,00	465 566 105,00	6 383 436 626,00

Demonstrativo da Despesa com o Pessoal

(5.4)

Consolidado Nacional por Órgão					
Órgão	Número funcional	Vencimentos			Total anual
		Montante mensal			
		Base	Complementar	Soma	
Total geral	204 210	2 035 133 930,00	339 362 059,00	2 374 495 989,00	32 564 219 727,00
Tribunal de Contas	73	1 339 846,00	545 618,00	1 885 464,00	25 305 263,00
Tribunal Supremo	90	1 622 719,00	1 079 826,00	2 702 545,00	35 675 981,00
Inspecção Geral do Estado	29	511 371,00	342 460,00	853 831,00	11 268 709,00
Presidência da República	798	10 087 958,00	1 351 946,00	11 439 904,00	157 454 766,00
Procuradoria Geral da República	409	4 919 774,00	5 328 954,00	10 248 729,00	132 824 291,00
Secretariado do Conselho de Ministros	202	2 846 084,00	235 677,00	3 081 760,00	42 673 292,00
Ministério da Adm. Pública, Empr. e S. Soc.	1 118	14 204 940,00	1 401 739,00	15 606 678,00	215 690 020,00
Ministério da Administração do Território	750	8 409 234,00	1 350 314,00	9 759 549,00	133 933 053,00
Ministério da Agricultura e Desenvol. Rural	4 798	49 080 724,00	3 977 822,00	53 058 546,00	734 864 002,00
Ministério dos Antigos Combat. Veter. Guerra	149	2 501 886,00	167 089,00	2 668 975,00	37 031 475,00
Ministério da Assistência e Reinserção Social	1 394	20 020 956,00	2 286 589,00	22 307 545,00	307 733 453,00
Ministério da Ciência e Tecnologia	92	1 707 261,00	464 968,00	2 172 228,00	29 481 261,00
Ministério do Comércio	751	10 792 790,00	2 527 474,00	13 320 263,00	181 428 739,00
Ministério da Comunicação Social	100	1 580 321,00	468 789,00	2 049 110,00	27 749 970,00
Ministério dos Correios e Telecomunicações	324	4 872 792,00	576 104,00	5 448 896,00	75 132 337,00
Ministérios da Educação e Cultura	4 796	64 626 545,00	13 957 912,00	78 584 457,00	1 072 266 572,00
Ministério da Energia e Águas	464	10 382 748,00	1 530 484,00	11 913 232,00	163 724 283,00
Ministério da Família e Promoção da Mulher	80	1 638 159,00	285 158,00	1 923 316,00	26 356 112,00
Ministério das Finanças	1 346	16 442 642,00	3 013 488,00	19 456 130,00	266 358 846,00
Ministério da Geologia e Minas	315	5 075 157,00	779 639,00	5 854 796,00	80 407 870,00
Ministério da Hotelaria e Turismo	186	3 075 540,00	923 457,00	3 998 997,00	54 139 037,00
Ministério da Indústria	304	5 444 998,00	963 956,00	6 408 953,00	87 797 435,00
Ministério da Justiça	898	14 663 937,00	3 602 512,00	18 266 449,00	248 525 260,00
Ministério da Juventude e Desportos	243	4 329 471,00	761 641,00	5 091 112,00	69 752 292,00
Ministério das Obras Públicas e Urbanismo	1 183	11 642 222,00	1 095 597,00	12 737 820,00	176 138 280,00
Ministério das Pescas e Ambiente	532	7 627 273,00	932 814,00	8 560 086,00	117 975 582,00
Ministério dos Petróleos	242	3 570 192,00	549 058,00	4 119 250,00	56 571 384,00
Ministério do Planeamento	583	7 841 935,00	902 240,00	8 744 175,00	120 613 975,00
Ministério das Relações Exteriores	539	7 985 729,00	1 274 273,00	9 260 002,00	127 091 480,00
Ministério da Saúde	7 008	83 505 636,00	11 053 534,00	94 559 170,00	1 301 721 316,00
Ministério dos Transportes	267	3 849 288,00	968 950,00	4 818 237,00	65 517 422,00
Governo Provincial do Bengo	2 911	25 363 060,00	5 635 297,00	30 998 357,00	422 706 402,00
Governo Provincial de Benguela	23 793	223 071 911,00	39 378 139,00	262 450 050,00	3 595 544 420,00
Governo Provincial do Bié	10 039	89 277 581,00	9 842 315,00	99 119 896,00	1 367 993 913,00
Governo Provincial de Cabinda	9 171	82 635 897,00	11 389 849,00	94 025 746,00	1 293 580 745,00
Governo Provincial do Huambo	14 287	126 576 960,00	17 875 968,00	144 452 928,00	1 986 589 061,00
Governo Provincial da Ilha	18 289	172 311 995,00	30 236 297,00	202 548 292,00	2 775 203 496,00
Governo Provincial do Cuando Cubango	4 214	37 124 981,00	7 592 130,00	44 717 111,00	610 855 287,00
Governo Provincial do Cunene	3 794	37 875 512,00	6 617 143,00	44 492 655,00	609 662 880,00
Governo Provincial da Cuanza-Norte	5 009	48 457 071,00	9 325 476,00	57 782 546,00	790 304 697,00
Governo Provincial da Cuanza-Sul	10 167	84 404 846,00	12 853 205,00	97 258 051,00	1 335 906 300,00
Governo Provincial de Luanda	34 033	369 059 606,00	63 296 164,00	432 355 769,00	5 926 388 442,00
Governo Provincial da Lunda-Norte	3 766	38 263 043,00	5 606 273,00	43 869 316,00	602 957 878,00
Governo Provincial da Lunda-Sul	3 635	32 152 537,00	3 331 984,00	35 484 521,00	490 119 327,00
Governo Provincial de Malanje	5 469	47 988 146,00	14 211 380,00	62 199 526,00	842 370 597,00
Governo Provincial do Namibe	6 410	59 944 455,00	7 948 583,00	67 893 038,00	934 605 366,00
Governo Provincial do Namibe	5 709	45 610 256,00	10 862 813,00	56 473 069,00	768 897 337,00
Governo Provincial do Uíge	9 944	95 294 458,00	12 544 574,00	107 839 032,00	1 484 657 299,00
Governo Provincial do Zaire	3 496	33 472 663,00	6 078 031,00	39 550 694,00	541 553 653,00
Encargos Gerais do Estado	11	48 825,00	36 360,00	85 185,00	1 119 870,00

Resumo das Despesas por Província

Prov./Descrição	Pessoal	Contrib. empreg.	Bens e serv.	Sub./transf.	Investimentos	Total	%
Total geral	31 845 385 936,00	1 988 313 009,00	16 932 085 860,00	2 843 964 815,00	41 025 994 821,00	94 635 744 441,00	100,00
01 Bengo	496 223 198,00	32 458 165,00	317 444 791,00	438 768 330,00	1 530 307 248,00	2 815 201 732,00	2,84
02 Benguela	4 289 690 293,00	275 576 098,00	786 871 470,00	150 128 757,00	2 008 680 937,00	7 510 947 555,00	7,61
03 Bié	1 777 906 963,00	114 442 419,00	637 629 513,00	72 550 309,00	1 339 319 610,00	3 941 858 814,00	3,98
04 Cabinda	1 547 324 723,00	94 329 382,00	1 683 492 258,00	50 336 588,00	4 965 117 322,00	8 340 601 285,00	8,42
05 Cuanza-Cubango	645 889 104,00	41 373 209,00	518 429 395,00	192 433 394,00	623 450 216,00	2 021 577 318,00	2,04
06 Cuanza-Norte	846 582 708,00	52 988 529,00	506 140 843,00	72 405 516,00	1 343 793 290,00	2 821 910 886,00	2,85
07 Cuanza-Sul	1 494 620 267,00	94 207 467,00	691 648 535,00	99 669 274,00	1 468 423 839,00	3 848 569 382,00	3,89
08 Cuanene	704 836 772,00	47 225 496,00	305 332 645,00	37 626 781,00	1 067 137 406,00	2 162 169 094,00	2,18
09 Luambo	2 111 459 204,00	142 327 177,00	1 103 965 171,00	146 586 295,00	1 620 514 925,00	5 124 852 772,00	5,18
10 Huila	3 014 081 328,00	201 328 601,00	711 390 036,00	161 449 919,00	1 764 997 745,00	5 853 247 629,00	5,91
11 Luanda	6 831 907 951,00	446 596 422,00	5 782 669 482,00	638 260 472,00	15 025 834 741,00	28 725 269 068,00	29,01
12 Lunda-Norte	683 373 012,00	43 137 254,00	522 001 682,00	49 491 213,00	966 355 029,00	2 264 358 190,00	2,29
13 Lunda-Sul	703 601 274,00	33 987 590,00	358 589 108,00	191 343 137,00	1 439 214 934,00	2 726 736 043,00	2,75
14 Malanje	1 007 285 535,00	55 767 499,00	572 678 914,00	62 605 241,00	1 472 827 747,00	3 171 164 937,00	7,60
15 Mosico	1 920 330 404,00	84 744 817,00	534 130 249,00	302 119 046,00	1 402 111 322,00	4 243 435 838,00	4,29
16 Namibe	841 736 160,00	54 829 238,00	301 092 551,00	85 306 927,00	1 100 572 992,00	2 383 537 868,00	2,41
17 Uíge	2 149 915 518,00	128 147 865,00	461 488 448,00	44 193 303,00	716 875 514,00	3 500 622 648,00	3,54
18 Zaire	778 621 519,00	44 845 781,00	1 137 080 769,00	48 686 313,00	1 170 450 010,00	3 179 684 382,00	3,21

Resumo da Receita e da Despesa por Natureza Económica — (Governo Provincial do Bengo)

Designação	Valor	%
RECEITAS		
Receitas correntes	136 409 882,00	5,7
Receita tributária	135 253 290,00	5,6
Petroíferas	0	0,0
Diamantíferas	0	0,0
Outras receitas tributárias	135 253 290,00	5,6
Receita patrimonial	30 163,00	0,0
Petroíferas	0	0,0
Diamantíferas	0	0,0
Outras receitas patrimoniais	30 163,00	0,0
Receita de serviços	27 115,00	0,0
Transferências correntes	0	0,0
Receitas correntes diversas	1 099 314,00	0,0
Déficit corrente	1 148 484 602,00	47,9
<i>Total das receitas correntes</i>	<i>1 284 894 484,00</i>	<i>53,6</i>
Superavit corrente	0	0,0
Receitas de capital	9 017,00	0,0
Aliações	9 017,00	0,0
Financiamentos	0	0,0
Transferência de capital	0	0,0
Déficit de capital	1 114 422 006,00	46,4
<i>Total das receitas de capital</i>	<i>1 114 431 023,00</i>	<i>46,4</i>
DESPESAS		
Despesas correntes	1 282 894 484,00	53,6
Despesas com pessoal	496 223 198,00	20,7
Contribuição do empregador	32 458 165,00	1,4
Despesas com bens e serviços	317 444 791,00	13,2
Juros da dívida interna	0	0,0
Juros da dívida externa	0	0,0
Subsídios	0	0,0
Transferências correntes internas	438 768 330,00	18,3
Transferências correntes para o exterior	0	0,0
Restituição de receitas	0	0,0
Outras despesas correntes	0	0,0
Superavit corrente	0	0,0
<i>Total das despesas correntes</i>	<i>1 284 894 484,00</i>	<i>53,6</i>
Déficit corrente	1 148 484 602,00	47,9
Despesas de capital	1 114 431 023,00	46,4
Investimentos	1 114 431 023,00	46,4
Transferência de capital interna	0	0,0
Transferência de capital para exterior	0	0,0
Aplicações activos financeiros	0	0,0
Amortização da dívida interna	0	0,0
Amortização da dívida externa	0	0,0
Amortização outros passivos financeiros	0	0,0
Outras despesas de capital	0	0,0
Superavit de capital	0	0,0
<i>Total das despesas de capital</i>	<i>1 114 431 023,00</i>	<i>46,4</i>

RESUMO — RECEITAS E DESPESAS

Designação	Valor	%
Rever. resultado anterior	0	0,0
Receitas correntes	136 409 882,00	5,7
Receitas de capital	9 017,00	0,0
Déficit orçamental	2 262 906 608,00	94,3
<i>Total das receitas</i>	<i>2 399 325 507,00</i>	<i>100,0</i>
Despesas correntes	1 284 894 484,00	53,6
Despesas de capital	1 114 431 023,00	46,4
Reserva orçamental	0	0,0
<i>Total das despesas</i>	<i>2 399 325 507,00</i>	<i>100,0</i>

Resumo da Receita e da Despesa por Natureza Económica — (Governo Provincial de Benguela)

Designação	Valor	%
RECEITAS		
Recetas correntes	2 532 494 528,00	35,7
Receita tributária	2 334 620 086,00	32,9
Petroíferas	0	0,0
Diamantíferas	0	0,0
Outras receitas tributárias	2 334 620 086,00	32,9
Receita patrimonial	17 194 403,00	0,2
Petroíferas	0	0,0
Diamantíferas	0	0,0
Outras receitas patrimoniais	17 194 403,00	0,2
Receta de serviços	11 999 526,00	0,2
Transferências correntes	0	0,0
Recetas correntes diversas	168 680 513,00	2,4
Défícit corrente	2 969 772 090,00	41,8
<i>Total das receitas correntes</i>	<i>5 502 266 618,00</i>	<i>77,5</i>
Superavit corrente	0	0,0
Recetas de capital	7 517 956,00	0,1
Affectações	7 517 956,00	0,1
Financiamentos	0	0,0
Transferência de capital	0	0,0
Défícit de capital	1 587 053 874,00	22,4
<i>Total das receitas de capital</i>	<i>1 594 571 830,00</i>	<i>22,5</i>
DESPESAS		
Despesas correntes	5 502 266 618,00	77,5
Despesas com pessoal	4 289 690 293,00	60,4
Contribuição do empregador	275 576 098,00	3,9
Despesas com bens e serviços	786 871 470,00	11,1
Juros da dívida interna	0	0,0
Juros da dívida externa	0	0,0
Subsídios	0	0,0
Transferências correntes internas	150 128 757,00	2,1
Transferências correntes para o exterior	0	0,0
Restituição de receitas	0	0,0
Outras despesas correntes	0	0,0
Superavit corrente	0	0,0
<i>Total das despesas correntes</i>	<i>5 502 266 618,00</i>	<i>77,5</i>
Défícit corrente	2 969 772 090,00	41,8
Despesas de capital	1 594 571 830,00	22,5
Investimentos	1 594 571 830,00	22,5
Transferência de capital interna	0	0,0
Transferência de capital para exterior	0	0,0
Aplicações activos financeiros	0	0,0
Amortização da dívida interna	0	0,0
Amortização da dívida externa	0	0,0
Amortização outros passivos financeiros	0	0,0
Outras despesas de capital	0	0,0
Superavit de capital	0	0,0
<i>Total das despesas de capital</i>	<i>1 594 571 830,00</i>	<i>22,5</i>

RESUMO — RECEITAS E DESPESAS

Designação	Valor	%
Rever. resultado anterior	0	0,0
Recetas correntes	2 532 494 528,00	35,7
Recetas de capital	7 517 956,00	0,1
Défícit orçamental	4 556 825 264,00	64,2
<i>Total das receitas</i>	<i>7 096 838 448,00</i>	<i>100,0</i>
Despesas correntes	5 502 266 618,00	77,5
Despesas de capital	1 594 571 830,00	22,5
Reserva orçamental	0	0,0
<i>Total das despesas</i>	<i>7 096 838 448,00</i>	<i>100,0</i>

Resumo da Receita e da Despesa por Natureza Económica — (Governo Provincial do Bié)

Designação	Valor	%
RECEITAS		
Receitas correntes	27 259 143,00	0,7
Receita tributária	24 550 993,00	0,7
Petrolíferas	0	0,0
Diamantíferas	0	0,0
Outras receitas tributárias	24 550 993,00	0,7
Receita patrimonial	775 081,00	0,0
Petrolíferas	0	0,0
Diamantíferas	0	0,0
Outras receitas patrimoniais	775 081,00	0,0
Receita de serviços	862 013,00	0,0
Transferências correntes	0	0,0
Receitas correntes diversas	1 071 056,00	0,0
Déficit corrente	2 575 280 061,00	70,1
<i>Total das receitas correntes</i>	2 602 539 204,00	70,9
Superavit corrente	0	0,0
Receitas de capital	241 301,00	0,0
Alienações	241 301,00	0,0
Financiamentos	0	0,0
Transferência de capital	0	0,0
Déficit de capital	0,00	0,0
<i>Total das receitas de capital</i>	241 301,00	0,0
DESPESAS		
Despesas correntes	2 602 539 204,00	70,9
Despesas com pessoal	1 777 906 963,00	48,4
Contribuição do empregador	114 442 419,00	3,1
Despesas com bens e serviços	637 639 513,00	17,4
Juros da dívida interna	0	0,0
Juros da dívida externa	0	0,0
Subsídios	0	0,0
Transferências correntes internas	72 550 309,00	2,0
Transferências correntes para o exterior	0	0,0
Restituição de receitas	0	0,0
Outras despesas correntes	0	0,0
Superavit corrente	0	0,0
<i>Total das despesas correntes</i>	2 602 539 204,00	70,9
Déficit corrente	2 575 280 061,00	70,1
Despesas de capital	1 070 322 945,00	29,1
Investimentos	1 070 322 945,00	29,1
Transferência de capital interna	0	0,0
Transferência de capital para exterior	0	0,0
Aplicações activos financeiros	0	0,0
Amortização da dívida interna	0	0,0
Amortização da dívida externa	0	0,0
Amortização outros passivos financeiros	0	0,0
Outras despesas de capital	0	0,0
Superavit de capital	30 224 433 392,00	822,9
<i>Total das despesas de capital</i>	31 294 756 337,00	852,1

RESUMO — RECEITAS E DESPESAS

Designação	Valor	%
Rever resultado anterior	0	0,0
Receitas correntes	27 259 143,00	0,7
Receitas de capital	241 301,00	0,0
Déficit orçamental	3 645 361 705,00	99,3
<i>Total das receitas</i>	3 672 862 149,00	100,0
Despesas correntes	2 602 539 204,00	70,9
Despesas de capital	1 070 322 945,00	29,1
Reserva orçamental	0	0,0
<i>Total das despesas</i>	3 672 862 149,00	100,0

Resumo da Receita e da Despesa por Natureza Económica — (Governo Provincial de Cabinda)

Designação	Valor	%
RECEITAS		
Receitas correntes	8 606 873 775,00	100,0
Receita tributária	8 558 912 278,00	99,4
Petroíferas	5 832 000 000,00	67,8
Diamantíferas	0	0,0
Outras receitas tributárias	2 726 912 278,00	31,7
Receita patrimonial	612 458,00	0,0
Petroíferas	0	0,0
Diamantíferas	0	0,0
Outras receitas patrimoniais	612 458,00	0,0
Receita de serviços	3 879 977,00	0,0
Transferências correntes	0	0,0
Receitas correntes diversas	43 469 062,00	0,5
Déficit corrente	0	0,0
Total das receitas correntes	8 606 873 775,00	100,0
Superavit corrente	5 231 390 822,00	60,8
Receitas de capital	301 625,00	0,0
Abençoes	301 625,00	0,0
Financiamentos	0	0,0
Transferência de capital	0	0,0
Déficit de capital	4 679 420 414,00	54,4
Total das receitas de capital	33 657 623 439,00	391,0
DESPESAS		
Despesas correntes	3 375 482 953,00	39,2
Despesas com pessoal	1 547 324 725,00	18,0
Contribuição do empregador	94 329 382,00	1,1
Despesas com bens e serviços	1 683 492 258,00	19,6
Juros da dívida interna	0	0,0
Juros da dívida externa	0	0,0
Subsídios	0	0,0
Transferências correntes internas	50 336 588,00	0,6
Transferências correntes para o exterior	0	0,0
Restituição de receitas	0	0,0
Outras despesas correntes	0	0,0
Superavit corrente	5 231 390 822,00	60,8
Total das despesas correntes	8 606 873 775,00	100,0
Déficit corrente	0	0,0
Despesas de capital	4 680 222 039,00	54,4
Investimentos	4 680 222 039,00	54,4
Transferência de capital interna	0	0,0
Transferência de capital para exterior	0	0,0
Aplicações activos financeiros	0	0,0
Amortização da dívida interna	0	0,0
Amortização da dívida externa	0	0,0
Amortização outros passivos financeiros	0	0,0
Outras despesas de capital	0	0,0
Superavit de capital	0	0,0
Total das despesas de capital	4 680 222 039,00	54,4

RESUMO — RECEITAS E DESPESAS

Designação	Valor	%
Rever, resultado anterior	0	0,0
Receitas correntes	8 606 873 775,00	100,0
Receitas de capital	301 625,00	0,0
Déficit orçamental	0	0,0
Total das receitas	8 607 175 400,00	100,0
Despesas correntes	3 375 482 953,00	39,2
Despesas de capital	4 680 222 039,00	54,4
Reserva orçamental	551 470 408,00	6,4
Total das despesas	8 607 175 400,00	100,0

Resumo da Receita e da Despesa por Natureza Económica — (Governo Provincial do Huambo)

Designação	Valor	%
RECEITAS		
Receitas correntes	494 922 311,00	9,8
Receita tributária	482 500 057,00	9,6
Petrolíferas	0	0,0
Diamantíferas	0	0,0
Outras receitas tributárias	482 500 057,00	9,6
Receita patrimonial	1 413 193,00	0,0
Petrolíferas	0	0,0
Diamantíferas	0	0,0
Outras receitas patrimoniais	1 413 193,00	0,0
Receita de serviços	1 572 134,00	0,0
Transferências correntes	0	0,0
Receitas correntes diversas	9 436 927,00	0,2
Déficit corrente	3 009 415 536,00	59,7
<i>Total das receitas correntes</i>	3 504 337 847,00	69,5
Superavit corrente	0	0,0
Receitas de capital	8 100 632,00	0,2
Alienações	8 100 632,00	0,2
Financiamentos	0	0,0
Transferência de capital	0	0,0
Déficit de capital	1 528 682 349,00	30,3
<i>Total das receitas de capital</i>	33 657 623 439,00	667,7
DESPESAS		
Despesas correntes	3 504 337 847,00	69,5
Despesas com pessoal	2 111 459 204,00	41,9
Contribuição do empregador	142 327 177,00	2,8
Despesas com bens e serviços	1 103 965 171,00	21,9
Juros da dívida interna	0	0,0
Juros da dívida externa	0	0,0
Subsídios	0	0,0
Transferências correntes internas	146 586 295,00	2,9
Transferências correntes para o exterior	0	0,0
Restituição de receitas	0	0,0
Outras despesas correntes	0	0,0
Superavit corrente	0	0,0
<i>Total das despesas correntes</i>	3 504 337 847,00	69,5
Déficit corrente	3 009 415 536,00	59,7
Despesas de capital	1 536 782 981,00	30,5
Investimentos	1 536 782 981,00	30,5
Transferência de capital interna	0	0,0
Transferência de capital para exterior	0	0,0
Aplicações activos financeiros	0	0,0
Amortização da dívida interna	0	0,0
Amortização da dívida externa	0	0,0
Amortização outros passivos financeiros	0	0,0
Outras despesas de capital	0	0,0
Superavit de capital	0	0,0
<i>Total das despesas de capital</i>	1 536 782 981,00	30,5

RESUMO — RECEITAS E DESPESAS

Designação	Valor	%
Rever. resultado anterior	0	0,0
Receitas correntes	494 922 311,00	9,8
Receitas de capital	8 100 632,00	0,2
Déficit orçamental	4 538 097 885,00	90,0
<i>Total das receitas</i>	5 041 120 828,00	100,0
Despesas correntes	3 504 337 847,00	69,5
Despesas de capital	1 536 782 981,00	30,5
Reserva orçamental	0	0,0
<i>Total das despesas</i>	5 041 120 828,00	100,0

Resumo da Receita e da Despesa por Natureza Económica — (Governo Provincial da Huíla)

Designação	Valor	%
RECEITAS		
Receitas correntes	357 729 104,00	6,1
Receita tributária	352 798 769,00	6,1
Petrolíferas	0	0,0
Diamantíferas	0	0,0
Outras receitas tributárias	352 798 769,00	6,1
Receita patrimonial	1 057 276,00	0,0
Petrolíferas	0	0,0
Diamantíferas	0	0,0
Outras receitas patrimoniais	1 057 276,00	0,0
Receitas de serviços	1 551 053,00	0,0
Transferências correntes	0	0,0
Receitas correntes diversas	2 322 006,00	0,0
Déficit corrente	3 730 520 780,00	64,0
<i>Total das receitas correntes</i>	4 088 249 884,00	70,1
Superavit corrente	0	0,0
Receitas de capital	0	0,0
Alienações	0	0,0
Financiamentos	0	0,0
Transferência de capital	0	0,0
Déficit de capital	1 742 275 396,00	29,9
<i>Total das receitas de capital</i>	33 657 623 439,00	577,5
DESPESAS		
Despesas correntes	4 088 249 884,00	70,1
Despesas com pessoal	3 014 081 328,00	51,7
Contribuição do empregador	201 328 601,00	3,5
Despesas com bens e serviços	711 390 036,00	12,2
Juros da dívida interna	0	0,0
Juros da dívida externa	0	0,0
Subsídios	-0	0,0
Transferências correntes internas	161 449 919,00	2,8
Transferências correntes para o exterior	0	0,0
Restituição de receitas	0	0,0
Outras despesas correntes	0	0,0
Superavit corrente	0	0,0
<i>Total das despesas correntes</i>	4 088 249 884,00	70,1
Déficit corrente	3 730 520 780,00	64,0
Despesas de capital	1 742 275 396,00	29,9
Investimentos	1 742 275 396,00	29,9
Transferência de capital interna	0	0,0
Transferência de capital para exterior	0	0,0
Aplicações activas financeiros	0	0,0
Amortização da dívida interna	0	0,0
Amortização da dívida externa	0	0,0
Amortização outros passivos financeiros	0	0,0
Outras despesas de capital	0	0,0
Superavit de capital	0	0,0
<i>Total das despesas de capital</i>	1 742 275 396,00	29,9

RESUMO — RECEITAS E DESPESAS

Designação	Valor	%
Rever. resultado anterior	0	0,0
Receitas correntes	357 729 104,00	6,1
Receitas de capital	0,00	0,0
Déficit orçamental	5 470 647 971,00	93,9
<i>Total das receitas</i>	5 828 377 075,00	100,00
Despesas correntes	4 088 249 884,00	70,1
Despesas de capital	1 742 275 396,00	29,9
Reserva orçamental	0	0,0
<i>Total das despesas</i>	5 830 525 280,00	100,0

Resumo da Receita e da Despesa por Natureza Económica — (Governo Provincial do Cuando Cubango)

Designação	Valor	%
RECEITAS		
Receitas correntes	9 933 566,00	0,5
Receita tributária	8 001 003,00	0,4
Petrolíferas	0	0,0
Diamantíferas	0	0,0
Outras receitas tributárias	8 001 003,00	0,4
Receita patrimonial	178 562,00	0,0
Petrolíferas	0	0,0
Diamantíferas	0	0,0
Outras receitas patrimoniais	178 562,00	0,0
Receita de serviços	617 539,00	0,0
Transferências correntes	0	0,0
Receitas correntes diversas	1 136 462,00	0,1
Déficit corrente	1 388 193 536,00	68,6
Total das receitas correntes	1 398 127 102,00	69,0
Superavit corrente	0	0,0
Receitas de capital	415 100,00	0,0
Alienações	415 100,00	0,0
Financiamentos	0	0,0
Transferência de capital	0	0,0
Déficit de capital	626 472 354,00	30,9
Total das receitas de capital	626 887 454,00	31,0
DESPESAS		
Despesas correntes	1 398 127 102,00	69,0
Despesas com pessoal	645 889 104,00	31,9
Contribuição do empregador	41 373 209,00	2,0
Despesas com bens e serviços	518 429 395,00	25,6
Juros da dívida interna	0	0,0
Juros da dívida externa	0	0,0
Subsídios	0	0,0
Transferências correntes internas	192 435 394,00	9,5
Transferências correntes para o exterior	0	0,0
Restituição de receitas	0	0,0
Outras despesas correntes	0	0,0
Superavit corrente	0	0,0
Total das despesas correntes	1 398 127 102,00	69,0
Déficit corrente	1 388 193 536,00	68,6
Despesas de capital	626 887 454,00	31,0
Investimentos	626 887 454,00	31,0
Transferência de capital interna	0	0,0
Transferência de capital para exterior	0	0,0
Aplicações activos financeiros	0	0,0
Amortização da dívida interna	0	0,0
Amortização da dívida externa	0	0,0
Amortização outros passivos financeiros	0	0,0
Outras despesas de capital	0	0,0
Superavit de capital	0	0,0
Total das despesas de capital	2 015 080 990,00	99,5

RESUMO — RECEITAS E DESPESAS

Designação	Valor	%
Rever. resultado anterior	0	0,0
Receitas correntes	9 933 566,00	0,5
Receitas de capital	415 100,00	0,0
Déficit orçamental	2 014 665 890,00	99,5
Total das receitas	2 025 014 556,00	100,00
Despesas correntes	1 398 127 102,00	69,0
Despesas de capital	626 887 454,00	31,0
Reserva orçamental	0	0,0
Total das despesas	2 025 014 556,00	100,0

Resumo da Receita e da Despesa por Natureza Económica — (Governo Provincial do Cunene)

Designação	Valor	%
RECEITAS		
Recetas correntes	184 790 597,00	9,5
Receta tributária	169 143 305,00	8,7
Petrolíferas	0	0,0
Diamantíferas	0	0,0
Outras receitas tributárias	169 143 305,00	8,7
Receta patrimonial	1 539 494,00	0,1
Petrolíferas	0	0,0
Diamantíferas	0	0,0
Outras receitas patrimoniais	1 539 494,00	0,1
Recetas de serviços	7 928 611,00	0,4
Transferências correntes	0	0,0
Recetas correntes diversas	6 179 187,00	0,3
Déficit corrente	910 231 097,00	46,7
<i>Total das receitas correntes</i>	1 095 021 694,00	56,1
Superavit corrente	0	0,0
Recetas de capital	560 007,00	0,0
Alienações	560 007,00	0,0
Financiamentos	0	0,0
Transferência de capital	0	0,0
Déficit de capital	855 051 392,00	43,8
<i>Total das receitas de capital</i>	855 611 399,00	43,9
DESPESAS		
Despesas correntes	1 095 021 694,00	56,1
Despesas com pessoal	704 836 772,00	36,1
Contribuição do empregador	47 225 496,00	2,4
Despesas com bens e serviços	305 332 645,00	15,7
Juros da dívida interna	0	0,0
Juros da dívida externa	0	0,0
Subsídios	0	0,0
Transferências correntes internas	37 626 781,00	1,9
Transferências correntes para o exterior	0	0,0
Restituição de receitas	0	0,0
Outras despesas correntes	0	0,0
Superavit corrente	0	0,0
<i>Total das despesas correntes</i>	1 095 021 694,00	56,1
Déficit corrente	910 231 097,00	46,7
Despesas de capital	855 611 399,00	43,9
Investimentos	855 611 399,00	43,9
Transferência de capital interna	0	0,0
Transferência de capital para exterior	0	0,0
Aplicações activos financeiros	0	0,0
Amortização da dívida interna	0	0,0
Amortização da dívida externa	0	0,0
Amortização outros passivos financeiros	0	0,0
Outras despesas de capital	0	0,0
Superavit de capital	0	0,0
<i>Total das despesas de capital</i>	1 765 842 496,00	90,5

RESUMO — RECEITAS E DESPESAS

Designação	Valor	%
Rever. resultado anterior	0	0,0
Recetas correntes	184 790 597,00	9,5
Recetas de capital	560 007,00	0,0
Déficit orçamental	1 765 282 489,00	90,5
<i>Total das receitas</i>	1 950 633 093,00	100,0
Despesas correntes	1 095 021 694,00	56,1
Despesas de capital	855 611 399,00	43,9
Reserva orçamental	0	0,0
<i>Total das despesas</i>	1 950 633 093,00	100,0

Resumo da Receita e da Despesa por Natureza Económica — (Governo Provincial do Cuanza-Norte)

Designação	Valor	%
RECEITAS		
Receitas correntes	108 074 848,00	4,8
Receita tributária	107 684 701,00	4,8
Petroíferas	0	0,0
Diamantíferas	0	0,0
Outras receitas tributárias	107 684 701,00	4,8
Receita patrimonial	11 240,00	0,0
Petroíferas	0	0,0
Diamantíferas	0	0,0
Outras receitas patrimoniais	11 240,00	0,0
Receita de serviços	170 054,00	0,0
Transferências correntes	0	0,0
Receitas correntes diversas	208 853,00	0,0
Déficit corrente	1 370 042 748,00	61,2
<i>Total das receitas correntes</i>	1 478 117 596,00	66,0
Superavit corrente	0	0,0
Receitas de capital	32 004,00	0,0
Abençoações	32 004,00	0,0
Financiamentos	0	0,0
Transferência de capital	0	0,0
Déficit de capital	761 631 666,00	34,0
<i>Total das receitas de capital</i>	761 663 670,00	34,0
DESPESAS		
Despesas correntes	1 478 117 596,00	66,0
Despesas com pessoal	846 582 708,00	37,8
Contribuição do empregador	52 988 529,00	2,4
Despesas com bens e serviços	506 140 843,00	22,6
Juros da dívida interna	0	0,0
Juros da dívida externa	0	0,0
Subsídios	0	0,0
Transferências correntes internas	72 405 516,00	3,2
Transferências correntes para o exterior	0	0,0
Restituição de receitas	0	0,0
Outras despesas correntes	0	0,0
Superavit corrente	0	0,0
<i>Total das despesas correntes</i>	1 478 117 596,00	66,0
Déficit corrente	1 370 042 748,00	61,2
Despesas de capital	761 663 670,00	34,0
Investimentos	761 663 670,00	34,0
Transferência de capital interna	0	0,0
Transferência de capital para exterior	0	0,0
Aplicações activos financeiros	0	0,0
Amortização da dívida interna	0	0,0
Amortização da dívida externa	0	0,0
Amortização outros passivos financeiros	0	0,0
Outras despesas de capital	0	0,0
Superavit de capital	0	0,0
<i>Total das despesas de capital</i>	2 131 706 418,00	95,2

RESUMO — RECEITAS E DESPESAS

Designação	Valor	%
Rover resultado anterior	0	0,0
Receitas correntes	108 074 848,00	4,8
Receitas de capital	32 004,00	0,0
Déficit orçamental	2 131 674 414,00	95,2
<i>Total das receitas</i>	2 239 781 266,00	100,0
Despesas correntes	1 478 117 596,00	66,0
Despesas de capital	761 663 670,00	34,0
Reserva orçamental	0	0,0
<i>Total das despesas</i>	2 239 781 226,00	100,0

Resumo da Receita e da Despesa por Natureza Económica — (Governo Provincial do Cuanza-Sul)

Designação	Valor	%
RECEITAS		
Receitas correntes	110 532 074,00	3,2
Receta tributária	66 893 383,00	2,0
Petríferas	0	0,0
Diamantíferas	0	0,0
Outras receitas tributárias	66 893 383,00	2,0
Receta patrimonial	10 258 235,00	0,3
Petríferas	0	0,0
Diamantíferas	0	0,0
Outras receitas patrimoniais	10 258 235,00	0,3
Receta de serviços	13 575 820,00	0,4
Transferências correntes	0	0,0
Receitas correntes diversas	19 804 636,00	0,6
Déficit corrente	2 269 613 469,00	66,4
<i>Total das receitas correntes</i>	2 380 145 543,00	69,6
Superavit corrente	0	0,0
Receitas de capital	265 953 685,00	7,8
Alienações	265 953 685,00	7,8
Financiamentos	0	0,0
Transferência de capital	0	0,0
Déficit de capital	771 341 276,00	22,6
<i>Total das receitas de capital</i>	1 037 294 961,00	30,4
DESPESAS		
Despesas correntes	2 380 145 543,00	69,6
Despesas com pessoal	1 494 620 267,00	43,7
Contribuição do empregador	94 207 467,00	2,8
Despesas com bens e serviços	691 648 535,00	20,2
Juros da dívida interna	0	0,0
Juros da dívida externa	0	0,0
Subsídios	0	0,0
Transferências correntes internas	99 669 274,00	2,9
Transferências correntes para o exterior	0	0,0
Restituição de receitas	0	0,0
Outras despesas correntes	0	0,0
Superavit corrente	0	0,0
<i>Total das despesas correntes</i>	2 380 145 543,00	69,6
Déficit corrente	2 269 613 469,00	66,4
Despesas de capital	1 037 294 961,00	30,4
Investimentos	1 037 294 961,00	30,4
Transferência de capital interna	0	0,0
Transferência de capital para exterior	0	0,0
Aplicações activos financeiros	0	0,0
Amortização da dívida interna	0	0,0
Amortização da dívida externa	0	0,0
Amortização outros passivos financeiros	0	0,0
Outras despesas de capital	0	0,0
Superavit de capital	0	0,0
<i>Total das despesas de capital</i>	3 306 908 430,00	96,8

RESUMO — RECEITAS E DESPESAS

Designação	Valor	%
Rever. resultado anterior	0	0,0
Receitas correntes	110 532 074,00	3,2
Receitas de capital	265 953 685,00	7,8
Déficit orçamental	3 040 954 745,00	89,0
<i>Total das receitas</i>	3 417 440 504,00	100,0
Despesas correntes	2 380 145 543,00	69,6
Despesas de capital	1 037 294 961,00	30,4
Reserva orçamental	0	0,0
<i>Total das despesas</i>	3 417 440 504,00	100,0

Resumo da Receita e da Despesa por Natureza Económica — (Governo Provincial de Luanda)

Designação	Valor	%
RECEITAS		
Receitas correntes	50 598 545 161,00	99,8
Receita tributária	47 259 404 941,00	93,2
Petroíferas	0	0,0
Diamantíferas	0	0,0
Outras receitas tributárias	47 259 404 941,00	93,2
Receita patrimonial	88 742 992,00	0,2
Petroíferas	0	0,0
Diamantíferas	0	0,0
Outras receitas patrimoniais	88 742 992,00	0,2
Receita de serviços	1 232 198 544,00	2,4
Transferências correntes	0	0,0
Receitas correntes diversas	2 018 198 684,00	4,0
Déficit corrente	0	0,0
<i>Total das receitas correntes</i>	<i>50 598 545 161,00</i>	<i>99,8</i>
Superavit corrente	36 899 110 834,00	72,8
Receitas de capital	109 690 191,00	0,2
Alienações	109 690 191,00	0,2
Financiamentos	0	0,0
Transferência de capital	0	0,0
Déficit de capital	0	0,0
<i>Total das receitas de capital</i>	<i>37 008 801 025,00</i>	<i>73,0</i>
DESPESAS		
Despesas correntes	13 699 434 327,00	27,0
Despesas com pessoal	6 831 907 951,00	13,5
Contribuição do empregador	446 596 422,00	0,9
Despesas com bens e serviços	5 782 669 482,00	11,4
Juros da dívida interna	0	0,0
Juros da dívida externa	0	0,0
Subsídios	0	0,0
Transferências correntes internas	638 260 472,00	1,3
Transferências correntes para o exterior	0	0,0
Restituição de receitas	0	0,0
Outras despesas correntes	0	0,0
Superavit corrente	36 899 110 834,00	72,8
<i>Total das despesas correntes</i>	<i>50 598 545 161,00</i>	<i>99,8</i>
Déficit corrente	0	0,0
Despesas de capital	4 273 003 368,00	8,4
Investimentos	4 273 003 368,00	8,4
Transferência de capital interna	0	0,0
Transferência de capital para exterior	0	0,0
Aplicações activos financeiros	0	0,0
Amortização da dívida interna	0	0,0
Amortização da dívida externa	0	0,0
Amortização outros passivos financeiros	0	0,0
Outras despesas de capital	0	0,0
Superavit de capital	4 163 313 177,00	8,2
<i>Total das despesas de capital</i>	<i>8 436 316 545,00</i>	<i>16,6</i>

RESUMO — RECEITAS E DESPESAS

Designação	Valor	%
Rever. resultado anterior	0	0,0
Receitas correntes	50 598 545 161,00	99,8
Receitas de capital	109 690 191,00	0,2
Déficit orçamental	0	0,0
<i>Total das receitas</i>	<i>50 708 235 352,00</i>	<i>100,0</i>
Despesas correntes	13 699 434 327,00	27,0
Despesas de capital	4 273 003 368,00	8,4
Reserva orçamental	32 735 797 657,00	64,6
<i>Total das despesas</i>	<i>50 708 235 352,00</i>	<i>100,0</i>

Resumo da Receita e da Despesa por Natureza Económica — (Governo Provincial da Linda-Norte)

Designação	Valor	%
RECEITAS		
Receitas correntes	361 545 771,00	16,9
Receita tributária	360 061 710,00	16,8
Petroíferas	0	0,0
Diamantíferas	216 098 442,00	10,1
Outras receitas tributárias	143 963 268,00	6,7
Receita patrimonial	241 554,00	0,0
Petroíferas	0	0,0
Diamantíferas	0	0,0
Outras receitas patrimoniais	241 554,00	0,0
Receita de serviços	886 969,00	0,0
Transferências correntes	0	0,0
Receitas correntes diversas	355 538,00	0,0
Déficit corrente	936 457 390,00	43,7
<i>Total das receitas correntes</i>	1 298 003 161,00	60,6
Superavit corrente	0	0,0
Receitas de capital	212 535,00	0,0
Alienações	212 535,00	0,0
Financiamentos	0	0,0
Transferência de capital	0	0,0
Déficit de capital	845 452 494,00	39,4
<i>Total das receitas de capital</i>	845 665 029,00	39,4
DESPESAS		
Despesas correntes	1 298 003 161,00	60,6
Despesas com pessoal	683 373 012,00	31,9
Contribuição do empregador	43 137 254,00	2,0
Despesas com bens e serviços	522 001 682,00	24,4
Juros da dívida interna	0	0,0
Juros da dívida externa	0	0,0
Subsídios	0	0,0
Transferências correntes internas	49 491 213,00	2,3
Transferências correntes para o exterior	0	0,0
Restituição de receitas	0	0,0
Outras despesas correntes	0	0,0
Superavit corrente	0	0,0
<i>Total das despesas correntes</i>	1 298 003 161,00	60,6
Déficit corrente	936 457 390,00	43,7
Despesas de capital	845 665 029,00	39,4
Investimentos	845 665 029,00	39,4
Transferência de capital interna	0	0,0
Transferência de capital para exterior	0	0,0
Aplicações activos financeiros	0	0,0
Amortização da dívida interna	0	0,0
Amortização da dívida externa	0	0,0
Amortização outros passivos financeiros	0	0,0
Outras despesas de capital	0	0,0
Superavit de capital	0	0,0
<i>Total das despesas de capital</i>	845 665 029,00	39,4

RESUMO — RECEITAS E DESPESAS

Designação	Valor	%
Rever. resultado anterior	0	0,0
Receitas correntes	361 545 771,00	16,9
Receitas de capital	212 535,00	0,0
Déficit orçamental	1 781 909 884,00	83,1
<i>Total das receitas</i>	2 143 668 190,00	100,0
Despesas correntes	1 298 003 161,00	60,6
Despesas de capital	845 665 029,00	39,4
Reserva orçamental	0	0,0
<i>Total das despesas</i>	2 143 668 190,00	100,0

Resumo da Receita e da Despesa por Natureza Económica — (Governo Provincial da Lunda-Sul)

Designação	Valor	%
RECEITAS		
Receitas correntes	295 446 871,00	12,9
Receita tributária	295 409 787,00	12,9
Petroíferas	0	0,0
Diamantíferas	108 049 222,00	4,7
Outras receitas tributárias	187 360 565,00	8,2
Receita patrimonial	0	0,0
Petroíferas	0	0,0
Diamantíferas	0	0,0
Outras receitas patrimoniais	0	0,0
Receita de serviços	17 526,00	0,0
Transferências correntes	0	0,0
Receitas correntes diversas	19 558,00	0,0
Déficit corrente	992 074 238,00	43,3
<i>Total das receitas correntes</i>	1 287 521 109,00	56,2
Superavit corrente	0	0,0
Receitas de capital	0	0,0
Alienações	0	0,0
Financiamentos	0	0,0
Transferência de capital	0	0,0
Déficit de capital	1 002 508 456,00	43,8
<i>Total das receitas de capital</i>	1 002 508 456,00	43,8
DESPESAS		
Despesas correntes	1 287 521 109,00	56,2
Despesas com pessoal	703 601 274,00	30,7
Contribuição do empregador	33 987 590,00	1,5
Despesas com bens e serviços	358 589 108,00	15,7
Juros da dívida interna	0	0,0
Juros da dívida externa	0	0,0
Subsídios	0	0,0
Transferências correntes internas	191 343 137,00	8,4
Transferências correntes para o exterior	0	0,0
Restituição de receitas	0	0,0
Outras despesas correntes	0	0,0
Superavit corrente	0	0,0
<i>Total das despesas correntes</i>	1 287 521 109,00	56,2
Déficit corrente	992 074 238,00	43,3
Despesas de capital	1 002 508 456,00	43,8
Investimentos	1 002 508 456,00	43,8
Transferência de capital interna	0	0,0
Transferência de capital para exterior	0	0,0
Aplicações activos financeiros	0	0,0
Amortização da dívida interna	0	0,0
Amortização da dívida externa	0	0,0
Amortização outros passivos financeiros	0	0,0
Outras despesas de capital	0	0,0
Superavit de capital	0	0,0
<i>Total das despesas de capital</i>	1 994 582 694,00	87,1

RESUMO — RECEITAS E DESPESAS

Designação	Valor	%
Rever. resultado anterior	0	0,0
Receitas correntes	295 446 871,00	12,9
Receitas de capital	0	0,0
Déficit orçamental	1 994 582 694,00	87,1
<i>Total das receitas</i>	2 290 029 565,00	100,0
Despesas correntes	1 287 521 109,00	56,2
Despesas de capital	1 002 508 456,00	43,8
Reserva orçamental	0	0,0
<i>Total das despesas</i>	2 290 029 565,00	100,0

Resumo da Receita e da Despesa por Natureza Económica — (Governo Provincial de Malanje)

Designação	Valor	%
RECEITAS		
Receitas correntes	43 041 704,00	1,5
Receita tributária	36 263 267,00	1,3
Petrolíferas	0	0,0
Diamantíferas	0	0,0
Outras receitas tributárias	36 263 267,00	1,3
Receita patrimonial	2 250 123,00	0,1
Petrolíferas	0	0,0
Diamantíferas	0	0,0
Outras receitas patrimoniais	2 250 123,00	0,1
Receita de serviços	1 469 581,00	0,1
Transferências correntes	0	0,0
Receitas correntes diversas	3 058 733,00	0,1
Déficit corrente	1 655 295 486,00	57,9
Total das receitas correntes	1 698 337 190,00	59,4
Superavit corrente	0	0,0
Receitas de capital	4 634 294,00	0,2
Alocações	4 634 294,00	0,2
Financiamentos	0	0,0
Transferências de capital	0	0,0
Déficit de capital	1 157 582 834,00	40,5
Total das receitas de capital	1 162 217 128,00	40,6
DESPESAS		
Despesas correntes	1 698 337 190,00	59,4
Despesas com pessoal	1 007 285 536,00	35,2
Contribuição do empregador	55 767 499,00	1,9
Despesas com bens e serviços	572 678 914,00	20,0
Juros da dívida interna	0	0,0
Juros da dívida externa	0	0,0
Subsídios	0	0,0
Transferências correntes internas	62 605 241,00	2,2
Transferências correntes para o exterior	0	0,0
Restituição de receitas	0	0,0
Outras despesas correntes	0	0,0
Superavit corrente	0	0,0
Total das despesas correntes	1 698 337 190,00	59,4
Déficit corrente	1 655 295 486,00	57,9
Despesas de capital	1 162 217 128,00	40,6
Investimentos	1 162 217 128,00	40,6
Transferência de capital interna	0	0,0
Transferência de capital para exterior	0	0,0
Aplicações activos financeiros	0	0,0
Amortização da dívida interna	0	0,0
Amortização da dívida externa	0	0,0
Amortização outros passivos financeiros	0	0,0
Outras despesas de capital	0	0,0
Superavit de capital	0	0,0
Total das despesas de capital	2 817 512 614,00	98,5

RESUMO — RECEITAS E DESPESAS

Designação	Valor	%
Rever resultado anterior	0	0,0
Receitas correntes	43 041 704,00	1,5
Receitas de capital	4 634 294,00	0,2
Déficit orçamental	2 812 878 320,00	98,3
Total das receitas	2 860 554 318,00	100,0
Despesas correntes	1 698 337 190,00	59,4
Despesas de capital	1 162 217 128,00	40,6
Reserva orçamental	0	0,0
Total das despesas	2 860 554 318,00	100,0

Resumo da Receita e da Despesa por Natureza Económica — (Governo Provincial do México)

Designação	Valor	%
RECEITAS		
Receitas correntes	120 333 495,00	2,9
Receita tributária	118 744 404,00	2,9
Petroíferas	0	0,0
Diamantíferas	108 049 222,00	2,6
Outras receitas tributárias	10 695 182,00	0,3
Receita patrimonial	253 937,00	0,0
Petroíferas	0	0,0
Diamantíferas	0	0,0
Outras receitas patrimoniais	253 937,00	0,0
Receita de serviços	659 448,00	0,0
Transferências correntes	0	0,0
Receitas correntes diversas	675 706,00	0,0
Déficit corrente	2 720 991 021,00	66,7
<i>Total das receitas correntes</i>	2 841 324 516,00	69,7
Superavit corrente	0	0,0
Receitas de capital	351 219,00	0,0
Alienações	351 219,00	0,0
Financiamentos	0	0,0
Transferência de capital	0	0,0
Déficit de capital	1 237 746 856,00	30,3
<i>Total das receitas de capital</i>	1 238 098 075,00	30,3
DESPEAS		
Despesas correntes	2 841 324 516,00	69,7
Despesas com pessoal	1 920 330 404,00	47,1
Contribuição do empregador	84 744 817,00	2,1
Despesas com bens e serviços	538 130 249,00	13,1
Juros da dívida interna	0	0,0
Juros da dívida externa	0	0,0
Subsídios	0	0,0
Transferências correntes internas	302 119 046,00	7,4
Transferências correntes para o exterior	0	0,0
Restituição de receitas	0	0,0
Outras despesas correntes	0	0,0
Superavit corrente	0	0,0
<i>Total das despesas correntes</i>	2 841 324 516,00	69,7
Déficit corrente	2 720 991 021,00	66,7
Despesas de capital	1 238 098 075,00	30,3
Investimentos	1 238 098 075,00	30,3
Transferência de capital interna	0	0,0
Transferência de capital para exterior	0	0,0
Aplicações activos financeiros	0	0,0
Amortização da dívida interna	0	0,0
Amortização da dívida externa	0	0,0
Amortização outros passivos financeiros	0	0,0
Outras despesas de capital	0	0,0
Superavit de capital	0	0,0
<i>Total das despesas de capital</i>	3 959 089 096,00	97,1

RESUMO — RECEITAS E DESPESAS

Designação	Valor	%
Rever. resultado anterior	0	0,0
Receitas correntes	120 333 495,00	2,9
Receitas de capital	351 219,00	0,0
Déficit orçamental	3 958 737 877,00	97,0
<i>Total das receitas</i>	4 079 422 591,00	100,0
Despesas correntes	2 841 324 516,00	69,7
Despesas de capital	1 238 098 075,00	30,3
Reserva orçamental	0	0,0
<i>Total das despesas</i>	4 079 422 591,00	100,0

Resumo da Receita e da Despesa por Natureza Económica — (Governo Provincial do Namibe)

Designação	Valor	%
RECEITAS		
Receitas correntes	383 220 542,00	15,9
Receita tributária	361 942 070,00	15,0
Petroíferas	0	0,0
Diamantíferas	0	0,0
Outras receitas tributárias	361 942 070,00	15,0
Receita patrimonial	275 781,00	0,0
Petroíferas	0	0,0
Diamantíferas	0	0,0
Outras receitas patrimoniais	275 781,00	0,0
Receita de serviços	4 870 768,00	0,2
Transferências correntes	0	0,0
Receitas correntes diversas	16 131 922,00	0,7
Déficit corrente	899 744 334,00	37,4
<i>Total das receitas correntes</i>	1 282 964 876,00	53,3
Superavit corrente	0	0,0
Receitas de capital	653 479,00	0,0
Alienações	653 479,00	0,0
Financiamentos	0	0,0
Transferência de capital	0	0,0
Déficit de capital	1 124 880 564,00	46,7
<i>Total das receitas de capital</i>	1 125 534 043,00	46,7
DESPESAS		
Despesas correntes	1 282 964 876,00	53,3
Despesas com pessoal	841 736 160,00	34,9
Contribuição do empregador	54 829 238,00	2,3
Despesas com bens e serviços	301 092 551,00	12,5
Juros da dívida interna	0	0,0
Juros da dívida externa	0	0,0
Subsídios	0	0,0
Transferências correntes internas	85 306 927,00	3,5
Transferências correntes para o exterior	0	0,0
Restituição de receitas	0	0,0
Outras despesas correntes	0	0,0
Superavit corrente	0	0,0
<i>Total das despesas correntes</i>	1 282 964 876,00	53,3
Déficit corrente	899 744 334,00	37,4
Despesas de capital	1 125 534 043,00	46,7
Investimentos	1 125 534 043,00	46,7
Transferência de capital interna	0	0,0
Transferência de capital para exterior	0	0,0
Aplicações activos financeiros	0	0,0
Amortização da dívida interna	0	0,0
Amortização da dívida externa	0	0,0
Amortização outros passivos financeiros	0	0,0
Outras despesas de capital	0	0,0
Superavit de capital	0	0,0
<i>Total das despesas de capital</i>	2 025 278 377,00	84,1

RESUMO — RECEITAS E DESPESAS

Designação	Valor	%
Rever. resultado anterior	0	0,0
Receitas correntes	383 220 542,00	15,9
Receitas de capital	653 479,00	0,0
Déficit orçamental	2 024 624 898,00	84,1
<i>Total das receitas</i>	2 408 498 919,00	100,0
Despesas correntes	1 282 964 876,00	53,3
Despesas de capital	1 125 534 043,00	46,7
Reserva orçamental	0	0,0
<i>Total das despesas</i>	2 408 498 919,00	100,0

Resumo da Receita e da Despesa por Natureza Económica — (Governo Provincial do Uíge)

Designação	Valor	%
RECEITAS		
Receitas correntes	100 611 564,00	2,9
Receita tributária	87 691 281,00	2,5
Petroíferas	0	0,0
Diamantíferas	0	0,0
Outras receitas tributárias	87 691 281,00	2,5
Receita patrimonial	10 254 171,00	0,3
Petroíferas	0	0,0
Diamantíferas	0	0,0
Outras receitas patrimoniais	10 254 171,00	0,3
Receita de serviços	1 327 023,00	0,0
Transferências correntes	0	0,0
Receitas correntes diversas	1 339 089,00	0,0
Déficit corrente	2 683 135 570,00	76,2
<i>Total das receitas correntes</i>	2 783 747 134,00	79,0
Superavit corrente	0	0,0
Receitas de capital	36 794 377,00	1,0
Alienações	36 794 377,00	1,0
Financiamentos	0	0,0
Transferência de capital	0	0,0
Déficit de capital	761 784 247,00	19,9
<i>Total das receitas de capital</i>	738 578 624,00	21,0
DESPESAS		
Despesas correntes	2 783 747 134,00	79,0
Despesas com pessoal	2 149 915 518,00	61,0
Contribuição do empregador	128 147 865,00	3,6
Despesas com bens e serviços	461 488 448,00	13,1
Juros da dívida interna	0	0,0
Juros da dívida externa	0	0,0
Subsídios	0	0,0
Transferências correntes internas	44 195 303,00	1,3
Transferências correntes para o exterior	0	0,0
Restituição de receitas	0	0,0
Outras despesas correntes	0	0,0
Superavit corrente	0	0,0
<i>Total das despesas correntes</i>	2 783 747 134,00	79,0
Déficit corrente	2 683 135 570,00	76,2
Despesas de capital	738 578 624,00	21,0
Investimentos	738 578 624,00	21,0
Transferência de capital interna	0	0,0
Transferência de capital para exterior	0	0,0
Aplicações activos financeiros	0	0,0
Amortização da dívida interna	0	0,0
Amortização da dívida externa	0	0,0
Amortização outros passivos financeiros	0	0,0
Outras despesas de capital	0	0,0
Superavit de capital	0	0,0
<i>Total das despesas de capital</i>	3 421 714 194,00	97,1

RESUMO — RECEITAS E DESPESAS

Designação	Valor	%
Rever. resultado anterior	0	0,0
Receitas correntes	100 611 564,00	2,9
Receitas de capital	36 794 377,00	1,0
Déficit orçamental	3 384 919 817,00	96,1
<i>Total das receitas</i>	3 522 325 758,00	100,0
Despesas correntes	2 783 747 134,00	79,0
Despesas de capital	738 578 624,00	21,0
Reserva orçamental	0	0,0
<i>Total das despesas</i>	3 522 325 758,00	100,0

Resumo da Receita e da Despesa por Natureza Económica — (Governo Provincial do Zaire)

Designação	Valor	%
RECEITAS		
Receitas correntes	1 992 934 504,00	63,9
Receita tributária	1 992 653 704,00	63,9
Petrolíferas	1 944 000 000,00	62,3
Diamantíferas	0	0,0
Outras receitas tributárias	48 653 704,00	1,6
Receita patrimonial	25 083,00	0,0
Petrolíferas	0	0,0
Diamantíferas	0	0,0
Outras receitas patrimoniais	25 083,00	0,0
Receita de serviços	74 487,00	0,0
Transferências correntes	0	0,0
Receitas correntes diversas	181 230,00	0,0
Déficit corrente	16 299 878,00	0,5
Total das receitas correntes	2 009 234 382,00	64,4
Superavit corrente	0	0
Receitas de capital	0	0,0
Alienações	0	0,0
Financiamentos	0	0,0
Transferência de capital	0	0,0
Déficit de capital	1 110 242 700,00	35,6
Total das receitas de capital	1 110 242 700,00	35,6
DESPESAS		
Despesas correntes	2 009 234 382,00	64,4
Despesas em pessoal	778 621 519,00	25,0
Contribuição do empregador	44 845 781,00	1,4
Despesas com bens e serviços	1 137 080 769,00	36,5
Juros da dívida interna	0	0,0
Juros da dívida externa	0	0,0
Subsídios	0	0,0
Transferências correntes internas	48 686 313,00	1,6
Transferências correntes para o exterior	0	0,0
Restituição de receitas	0	0,0
Outras despesas correntes	0	0,0
Superavit corrente	0	0,0
Total das despesas correntes	2 009 234 382,00	64,4
Déficit corrente	16 299 878,00	0,5
Despesas de capital	1 110 242 700,00	35,6
Investimentos	1 110 242 700,00	35,6
Transferência de capital interna	0	0,0
Transferência de capital para exterior	0	0,0
Aplicações activos financeiros	0	0,0
Amortização da dívida interna	0	0,0
Amortização da dívida externa	0	0,0
Amortização out. os passivos financeiros	0	0,0
Outras despesas de capital	0	0,0
Superavit de capital	0	0,0
Total das despesas de capital	1 110 242 700,00	35,6

RESUMO — RECEITAS E DESPESAS

Designação	Valor	%
Rever. resultado anterior	0	0,0
Receitas correntes	1 992 934 504,00	63,9
Receitas de capital	0	0,0
Déficit orçamental	1 126 542 578,00	36,1
Total das receitas	3 119 477 082,00	100,0
Despesas correntes	2 009 234 382,00	64,4
Despesas de capital	1 110 242 700,00	35,6
Reserva orçamental	0	0,0
Total das despesas	3 119 477 082,00	100,0

O Presidente em exercício da República, Roberto António Víctor Francisco de Almeida.

CONSELHO DE MINISTROS

Decreto n.º 61/03
de 12 de Setembro

Considerando que a promoção da Investigação Científica de qualidade e relevância reconhecidas, implica necessariamente a criação e reforço de instituições científicas e de condições de formação no domínio técnico-científico;

Considerando que o Governo tem estado a encorajar e priorizar a criação de organismos de investigação pluridisciplinar, à luz do decreto-lei dos institutos públicos, salvaguardando os princípios de racionalidade, objectividade e flexibilidade.

Considerando que com a criação do Centro Tecnológico Nacional (CTN) será promovido o reforço da infra-estrutura científica e tecnológica angolana, destacando-se os mecanismos de inovação, transferência e assimilação de tecnologias.

Nos termos das disposições conjugadas da alínea f) do artigo 112.º e do artigo 113.º, ambos da Lei Constitucional, o Governo decreta o seguinte:

Artigo 1.º — É criado o Centro Tecnológico Nacional, abreviadamente designado por (CTN), e aprovado o seu estatuto orgânico, anexo ao presente decreto e dele sendo parte integrante.

Art. 2.º — As dúvidas e omissões resultantes da interpretação e aplicação do presente diploma serão resolvidas por decreto executivo conjunto dos Ministros da Ciência e Tecnologia e da Administração Pública, Emprego e Segurança Social.

Art. 3.º — O presente diploma entra em vigor na data da sua publicação.

Visto e aprovado em Conselho de Ministros, em Luanda, aos 30 de Maio de 2003.

Publique-se

O Primeiro Ministro, *Fernando da Piedade Dias dos Santos*.

Promulgado aos 18 de Agosto de 2003.

O Presidente da República, JOSÉ EDUARDO DOS SANTOS.

ESTATUTO DO CENTRO TECNOLÓGICO NACIONAL**CAPÍTULO I
Disposições Gerais****ARTIGO 1.º
(Âmbito)**

O presente diploma estabelece o quadro normativo aplicável ao Centro Tecnológico Nacional (CTN) de acordo com o diploma legal que se dedica à investigação científica e desenvolvimento tecnológico em território nacional.

**ARTIGO 2.º
(Natureza Jurídica)**

1. O Centro Tecnológico Nacional (CTN) é uma pessoa colectiva criada e mantida com o propósito explícito de prosseguir os objectivos da política científica e tecnológica adoptada pelo Governo, mediante a realização de actividades de investigação aplicada e desenvolvimento experimental.

2. O Centro Tecnológico Nacional (CTN) goza de liberdade de investigação, devendo ser exercida com respeito pelo quadro legal a que estiverem sujeitas e pelas respectivas missões.

3. O Centro Tecnológico Nacional (CTN) funcionará sob tutela do Ministério da Ciência e Tecnologia.

**ARTIGO 3.º
(Autonomia)**

O Centro Tecnológico Nacional (CTN) goza de autonomia técnica e científica, administrativa, financeira e patrimonial.

**ARTIGO 4.º
(Dos objectivos)**

O Centro de Tecnologia Nacional (CTN) tem os seguintes objectivos:

- a) contribuir para o desenvolvimento sócio-económico e cultural do País, através da aplicação sistemática de conhecimentos adquiridos na investigação ou experiência prática para desenvolver novos materiais, produtos ou dispositivos, implementar novos processos, sistemas ou serviços, ou aperfeiçoar os já produzidos ou implantados, incorporando características inovadoras;

- b) procurar o melhoramento da qualidade de vida das populações através da investigação científica, adaptação, desenvolvimento e aplicação das tecnologias relevantes;
- c) contribuir para a difusão da cultura científica e tecnológica, promovendo a criatividade e inovação no seio da sociedade em geral e da sociedade científica em particular;
- d) participar na formação de investigadores e técnicos em todos os domínios do conhecimento;
- e) difundir a informação científica e tecnológica;
- f) contribuir e incentivar os mecanismos de aquisição, inovação e transferência de tecnologias.

ARTIGO 5.º
(Atribuições)

O Centro Tecnológico Nacional (CTN) tem as seguintes atribuições:

- a) efectuar trabalhos de investigação aplicada e de desenvolvimento experimental;
- b) realizar programas de pesquisa científica ou desenvolvimento tecnológico decorrentes do Contrato Programa assinado com o Estado;
- c) participar no desenvolvimento da pesquisa científica e técnica, sua inserção no domínio económico e social;
- d) favorecer a parceria no domínio da investigação aplicada e do desenvolvimento experimental com os estabelecimentos do ensino superior, empresas e outras instituições congéneres nacionais e internacionais, e acompanhar a sua execução;
- e) criar mecanismos de assimilação, aquisição e inovação das tecnologias tradicionais;
- f) privilegiar a transferência, assimilação e aquisição das tecnologias inovadoras;
- g) realizar, a pedido do Governo central, instituições públicas, empresas públicas e privadas e no quadro dos convénios estabelecidos tanto a nível nacional, como no quadro da cooperação internacional, toda a pesquisa ou experimentação;
- h) elaborar e aperfeiçoar os processos de fabricação ou produção;
- i) identificar, analisar, seleccionar, adaptar e manusear as tecnologias nos diferentes domínios;
- j) proceder à descoberta, identificação e à utilização racional dos recursos naturais do País;
- k) realizar pesquisas documentais relevantes e suas missões de forma a conhecer, acompanhar e analisar a evolução das tecnologias, nos domínios relevantes da economia nacional;

- l) organizar eventos de carácter científico;
- m) contribuir para a formação especializada e pós graduada, assim como a execução de estágios com vista a superação técnica dos quadros à luz do seu programa;
- n) valorizar os resultados da pesquisa e favorecer a sua utilização no sector produtivo e económico;
- o) exercer a função de consultoria e emitir pareceres com vista a promoção científica e tecnológica ao serviço da economia;
- p) desenvolver outras tarefas que lhe forem incumbidas superiormente.

CAPÍTULO II
Orgânica

SECÇÃO I
Órgãos Científicos

ARTIGO 6.º
(Organização científica)

1. A organização científica do Centro Tecnológico Nacional compreende:

- a) Conselho Científico;
- b) Laboratórios ou Departamentos Científicos;
- c) Unidades de Pesquisa, Unidades Especializadas, Estações Tecnológicas;
- d) Centro de Documentação e Informação Científica.

2. Sempre que se mostrar necessário, o director geral do Centro Tecnológico Nacional, poderá propor à entidade tutelar a criação ou extinção de órgãos científicos.

ARTIGO 7.º
(Conselho Científico)

1. O Conselho Científico é o órgão de consulta e deliberação sobre assuntos científicos e técnicos do Centro Tecnológico Nacional, é composto pelos chefes de Laboratórios ou Departamentos Científicos, Coordenadores de Unidades de Investigação Científica e por todos aqueles que exerçam actividade científica na instituição, quer sejam cidadãos nacionais ou estrangeiros, que integrem a carreira de investigação em categoria igual ou superior à de investigador auxiliar ou equivalente na carreira docente universitária.

2. Para além dos membros efectivos, podem fazer parte do Conselho Científico, personalidades externas à instituição, angolanos ou estrangeiros, residentes ou não residentes.

3. O Conselho Científico funciona segundo o regulamento próprio aprovado por esse órgão.

4. O Conselho Científico é presidido pelo Director do Centro Tecnológico Nacional (CTN).

ARTIGO 8.º

(Comissão de aconselhamento)

1. A comissão de aconselhamento exerce funções de avaliação e de aconselhamento técnico-científico do Centro Tecnológico Nacional (CTN), segundo parâmetros por si definidos, sendo o resultado da sua actividade destinado ao uso deste.

2. A comissão de aconselhamento é criada por despacho do Ministro da Ciência e Tecnologia, e constituída por cinco especialistas, dentre eles um do Ministério da Ciência e Tecnologia e individualidades exteriores ao Centro Tecnológico Nacional, por este convidadas, a quem seja reconhecido competência na área de actividade a que o Centro Tecnológico Nacional (CTN) se dedique, devendo sempre que possível, pelo menos uma delas, exercer a sua actividade em instituições estrangeiras.

3. Compete à comissão de aconselhamento analisar regularmente o funcionamento do Centro Tecnológico Nacional (CTN) e emitir os pareceres que julgar adequados.

4. O funcionamento da comissão de aconselhamento rege-se por regulamento próprio aprovado pelo Centro Tecnológico Nacional (CTN).

ARTIGO 9.º

(Laboratório ou Departamento Científico)

1. O Laboratório ou Departamento Científico é uma estrutura para conduzir e realizar actividades de pesquisa científica e de desenvolvimento tecnológico nos mais variados domínios do saber, criado por despacho do Ministro da Ciência e Tecnologia mediante parecer do Conselho Superior da Ciência e Tecnologia.

2. A criação do Laboratório ou Departamento Científico deve obedecer a critérios que garantam a sua funcionalidade e capacidade de cumprir com os seus objectivos, condicionada à existência de pelo menos três unidades científicas com planos de trabalho concretos, ambiente científico, a pertinência dos seus objectivos científicos e sua coerência em relação à política nacional de ciência e tecnologia.

3. A criação de um Laboratório ou Departamento Científico será feito por despacho do Ministro da Ciência e Tecnologia, ouvido o Conselho Superior da Ciência e Tecnologia.

4. O Laboratório ou Departamento Científico é dirigido por um chefe de departamento com a categoria de chefe de Departamento Nacional.

ARTIGO 10.º

(Chefe de Laboratório ou Departamento)

1. O Laboratório ou Departamento Científico é dirigido por um chefe de Laboratório, com a categoria científica mínima de investigador principal ou equiparado, nomeado por despacho do Ministro da Ciência e Tecnologia, sob proposta do director do Centro Tecnológico Nacional (CTN), para um mandato de quatro anos renováveis.

2. O chefe de Laboratório ou Departamento Científico é a autoridade científica máxima do Laboratório, sendo particularmente responsável:

- a) pela coordenação dos programas científicos realizados a nível do Laboratório ou Departamento Científico;
- b) da redacção do relatório anual das actividades do Laboratório ou Departamento Científico;
- c) da boa gestão dos equipamentos e meios a disposição do Laboratório ou Departamento Científico;
- d) da boa execução dos contratos de pesquisa ou prestação de serviços do Laboratório ou Departamento Científico.

ARTIGO 11.º

(Unidades de Pesquisa, Unidades Especializadas e Estações Tecnológicas)

As Unidades de Pesquisa, Unidades Especializadas e as Estações Tecnológicas são unidades de investigação científica e desenvolvimento tecnológico integradas na instituição, sendo estruturas constituídas por um grupo de investigadores, que colaboram na realização de trabalhos temáticos específicos de investigação científica ou desenvolvimento tecnológico.

ARTIGO 12.º

(Chefe de Unidade)

1. A Unidade de Investigação Científica e Desenvolvimento Tecnológico é dirigida por um chefe de Unidade, com a categoria científica mínima de investigador auxiliar ou equiparado, nomeado por despacho do Ministro da Ciência e Tecnologia, sob proposta do director do Centro Tecnológico Nacional, para um mandato de três anos renováveis.

2. O chefe da Unidade de Investigação Científica e Desenvolvimento Tecnológico é a autoridade máxima da Unidade, sendo particularmente responsável:

- a) pela coordenação dos programas científicos realizados a nível da Unidade de Pesquisa;
- b) da redacção do relatório anual das actividades da Unidade de Pesquisa;
- c) da boa gestão dos equipamentos e meios a disposição da Unidade de Pesquisa;
- d) da boa execução dos contratos de pesquisa ou prestação de serviços a cargo da Unidade de Pesquisa.

ARTIGO 13.º
(Criação)

1. A Unidade de Investigação Científica e Desenvolvimento Tecnológico é composta por uma equipa cujos elementos desenvolvam a sua actividade de investigação científica e desenvolvimento tecnológico num determinado domínio científico ou tecnológico, ou em domínios de intervenção multidisciplinar e partilham um ou mais propósitos comuns.

2. A criação duma Unidade de Investigação Científica e Desenvolvimento Tecnológico pressupõe a existência da massa crítica necessária para alcançar os seus objectivos científicos e deverá ser integrada no mínimo, por dois investigadores científicos.

3. Cada Unidade poderá também envolver investigadores científicos oriundos de várias instituições.

4. Para efeitos de financiamento e avaliação, cada investigador científico só poderá integrar uma Unidade, embora possa trabalhar noutras, a título de colaborador.

5. As instituições de acolhimento das Unidades de Investigação Científica e Desenvolvimento Tecnológico deverão disponibilizar instalações e infra-estruturas e facultar o pessoal de apoio permanente necessário ao seu funcionamento.

ARTIGO 14.º
(Organização)

1. Cada Unidade de Investigação Científica e Desenvolvimento Tecnológico terá um coordenador científico, a ser eleito pelos seus integrantes que deverá ser de categoria inferior a investigador auxiliar que assegure uma liderança científica de qualidade e seja responsável pela gestão.

2. A substituição do coordenador científico será sempre comunicada à instituição de acolhimento.

ARTIGO 15.º
(Centro de Documentação e Informação)

1. O Centro de Documentação e Informação é uma unidade integrada no Centro Tecnológico Nacional (CTN) encarregue pela difusão, intercâmbio e arquivo da documentação e informação científica e técnica.

2. Ao Centro de Documentação e Informação compete:

- a) organizar e zelar pelo apetrechamento da biblioteca do Centro Tecnológico Nacional (CTN);
- b) estabelecer o intercâmbio de publicações a nível interno e internacional;
- c) velar pelo tratamento técnico – bibliográfico da documentação técnica e científica;
- d) zelar pela conservação, guarda e restauro da bibliografia do Centro Tecnológico Nacional (CTN);
- e) compilar e dar tratamento às informações, sugestões e críticas de interesse para a vida do Centro Tecnológico Nacional (CTN);
- f) promover a sistematização e codificação da bibliografia técnica e científica, organizando ficheiros e brochuras;
- g) organizar e agendar entrevistas, reportagens e toda a comunicação e informação;
- h) fornecer à imprensa a informação sobre a actividade do Centro Tecnológico Nacional (CTN);
- i) recolher, corrigir e anotar toda a informação de interesse para o Centro Tecnológico Nacional (CTN);
- j) difundir o uso das novas tecnologias de informação no seio da comunidade científica;
- k) desempenhar as demais funções que lhe forem superiormente determinadas.

3. O Centro de Documentação e Informação é dirigido por um chefe do Centro com a categoria de chefe de Departamento Nacional.

4. O Centro de Documentação e Informação estrutura-se em:

- a) Secção de Informação, Tradução e Imagem;
- b) Secção de Documentação, Arquivos e Publicações.

SECÇÃO II
Órgãos de Gestão

ARTIGO 16.º
(Estrutura)

São órgãos de gestão do Centro Tecnológico Nacional (CTN) os seguintes:

- a) Director Geral;
- b) Conselho Directivo;
- c) Conselho Fiscal.

ARTIGO 17.º
(Director geral)

1. O director geral é o órgão executivo singular de gestão permanente do Centro Tecnológico Nacional (CTN), provido pelo Ministro da Ciência e Tecnologia, ouvido o Conselho Superior da Ciência e Tecnologia.

2. O director geral deverá ser escolhido de entre os quadros da carreira do investigador científico de reconhecido mérito.

3. O director geral é coadjuvado por um director geral-adjunto.

ARTIGO 18.º
(Competência do director geral)

1. Ao director geral compete, nomeadamente:

- a) propor e executar os instrumentos de gestão provisional e os regulamentos internos que se mostrarem necessários ao funcionamento dos serviços;
- b) superintender todos os serviços do Centro Tecnológico Nacional (CTN) orientando-os na realização das suas atribuições;
- c) elaborar, na data estabelecida por lei, o relatório de actividades e as contas respeitantes ao ano anterior submetendo-os à aprovação do Conselho Directivo e Conselho Científico;
- d) submeter ao Ministério da Ciência e Tecnologia e ao Tribunal de Contas o relatório e as contas anuais, devidamente instruídos com parecer do Conselho Fiscal;
- e) propor a tutela a nomeação e exoneração do director geral-adjunto após consulta previa ao Conselho Científico;
- f) exercer os poderes gerais de gestão financeira e patrimonial;
- g) exercer sobre o pessoal do Centro Tecnológico Nacional (CTN) o poder disciplinar que a lei lhe confere.

ARTIGO 19.º
(Gabinete de apoio ao director geral)

1. O Gabinete de Apoio ao director geral, é o órgão que coadjuva o director geral no exercício das suas funções, ocupando-se, em particular, dos assuntos de assessoria jurídica e cooperação internacional.

2. O gabinete é dirigido por um técnico superior com a categoria equiparada a chefe de departamento nacional, nomeado por despacho do Ministro da Ciência e Tecnologia, sob proposta do director do Centro Tecnológico Nacional.

ARTIGO 20.º
(Director geral-adjunto)

1. O director geral-adjunto do Centro Tecnológico Nacional (CTN) é nomeado por despacho do Ministro da Ciência e Tecnologia, sob proposta do director geral, ouvido o Conselho Científico da instituição, ao qual poderão ser conferidas competências específicas, no âmbito do estatuto orgânico ou do regulamento interno do Centro Tecnológico Nacional (CTN).

2. O director geral-adjunto deverá ser escolhido de entre técnicos de reconhecido mérito no âmbito da carreira do investigador científico.

ARTIGO 21.º
(Conselho Directivo)

O Conselho Directivo é o órgão deliberativo colegial ao qual compete, nomeadamente:

- a) aprovar os instrumentos de gestão provisional e os documentos de prestação de contas do Centro Tecnológico Nacional (CTN);
- b) aprovar a organização técnica e administrativa, bem como os regulamentos internos;
- c) proceder ao acompanhamento sistemático do Centro Tecnológico Nacional (CTN), tomando as providências que as circunstâncias exigirem.

ARTIGO 22.º
(Composição do Conselho Directivo)

O Conselho Directivo integra os seguintes elementos:

- a) director geral que o preside;
- b) director geral-adjunto;
- c) até três vogais designados pelo Ministro da Ciência e Tecnologia;
- d) chefe de Departamentos do Centro Tecnológico Nacional (CTN).

ARTIGO 23.º
(Conselho Fiscal)

1. O Conselho Fiscal é o órgão de controlo e de fiscalização ao qual cabe analisar e emitir parecer de índole financeira e patrimonial relacionado com a vida do Centro Tecnológico Nacional (CTN).

2. Ao Conselho Fiscal compete:

- a) emitir, na data legalmente estabelecida, parecer sobre as contas anuais, relatório de actividades e a proposta do orçamento próprio do Centro Tecnológico Nacional (CTN);
- b) proceder à verificação regular dos fundos existentes e fiscalizar a escrituração da contabilidade;
- c) emitir pareceres sobre o cumprimento das normas reguladoras da actividade do Centro Tecnológico Nacional (CTN).

ARTIGO 24.º
(Composição do Conselho Fiscal)

O Conselho Fiscal é composto por um presidente e dois vogais, sendo um designado pelo Ministro da Ciência e Tecnologia e um pelo Ministro das Finanças, em representação da Direcção Nacional da Contabilidade, devendo um ser perito contabilista.

CAPÍTULO III Estrutura Interna

ARTIGO 25.º (Serviços executivos)

Os serviços executivos do Centro Tecnológico Nacional (CTN) estruturaram-se internamente em:

- a) Departamento de Administração e Serviços Gerais;
- b) Departamento de Planeamento, Estudos e Projectos.

ARTIGO 26.º (Departamento de Administração e Serviços Gerais)

1. O Departamento de Administração e Serviços Gerais, é o órgão do Centro Tecnológico Nacional (CTN), ao qual compete exercer as funções de carácter administrativa, patrimonial, financeira, recursos humanos, informática e relações públicas.

2. Ao Departamento de Administração e Serviços Gerais compete:

- a) elaborar o projecto de orçamento do Centro Tecnológico Nacional (CTN);
- b) dirigir e controlar a execução orçamental anual, bem como movimentar e contabilizar as receitas e despesas nos termos da legislação em vigor e das orientações metodológicas do Ministério das Finanças;
- c) fazer pagamentos e respectivos lançamentos contabilísticos, estudar e propor um sistema contabilístico para gestão do Centro Tecnológico Nacional (CTN);
- d) controlar e zelar pelos bens do Centro Tecnológico Nacional (CTN), escriturando sistematicamente e de forma actualizada todos os bens que constituem o seu património;
- e) organizar e assegurar a circulação eficiente do expediente;
- f) orientar e controlar as actividades no domínio da força de trabalho, organização de trabalho, salários, protecção e higiene no trabalho;
- g) assegurar o apoio logístico a todos os órgãos do Centro Tecnológico Nacional (CTN);
- h) exercer outras tarefas que lhe forem cometidas superiormente.

3. O Departamento de Administração e Serviços Gerais estrutura-se em:

- a) Secção de Administração e Gestão Patrimonial e Financeira;
- b) Secção de Pessoal e Relações Públicas.

4. O departamento é dirigido por um chefe de departamento com a categoria de chefe de Departamento Nacional, nomeado por despacho do Ministro da Ciência e Tecnologia, sob proposta do director do Centro Tecnológico Nacional (CTN).

ARTIGO 27.º (Departamento de Planeamento, Estudos e Projectos)

1. O Departamento de Planeamento, Estudos e Projectos é o órgão do Centro Tecnológico Nacional ao qual compete programar, coordenar e controlar a realização das actividades económicas, financeiras e de planificação.

2. Ao Departamento, compete elaborar pareceres e informações técnicas sobre quaisquer assuntos no âmbito da sua competência, que lhe sejam solicitados superiormente.

3. O Departamento de Planeamento, Estudos e Projectos, estrutura-se em:

- a) Secção de Estudos e Projectos;
- b) Secção de Planeamento e Estatística.

4. O departamento é dirigido por um chefe de departamento com a categoria de chefe de Departamento Nacional, nomeado por despacho do Ministro da Ciência e Tecnologia, sob proposta do director do Centro Tecnológico Nacional (CTN).

CAPÍTULO IV Regime Financeiro do Centro Tecnológico Nacional (CTN)

ARTIGO 28.º (Princípios orientadores)

1. O Centro Tecnológico Nacional (CTN) tem uma autonomia financeira com o suporte no seu orçamento, e com base nos seguintes princípios:

- a) elaboração de um orçamento que reflecta todas as receitas e despesas da instituição;
- b) sujeição das transferências de receitas à programação financeira do Estado;
- c) solicitação trimestral, à Direcção Nacional do Orçamento, das dotações orçamentais, através do formulário «Necessidades de Recursos Financeiros» devendo, para o efeito, ser apresentado o mapa demonstrativo da execução orçamental e financeira do trimestre anterior e os extractos bancários devidamente conciliados;
- d) reposição dos saldos financeiros oriundos de transferências do Orçamento Geral do Estado e não aplicados no ano anterior, na Conta Única do Tesouro Nacional, através de guia de recebimento;
- e) incorporação do saldo positivo apurado em 31 de Dezembro, oriundo de receitas próprias, no Orçamento Geral do Estado do exercício económico seguinte, a crédito da instituição.

2. O Centro Tecnológico Nacional (CTN) dispõe de conta bancária própria.

ARTIGO 29.º (Execução do orçamento)

A execução do orçamento deve respeitar as regras orçamentais, sendo proibida a realização de qualquer despesa sem prévia inscrição orçamental ou em montante que exceda os limites das verbas previstas.

ARTIGO 30.º (Aquisição de bens e serviços)

O Centro Tecnológico Nacional (CTN) deverá efectuar a aquisição de bens e serviços para a realização das suas funções através de concurso público, nos termos da legislação em vigor.

ARTIGO 31.º
(Venda de bens e serviços)

1. No âmbito das suas atribuições o Centro Tecnológico Nacional (CTN) pode vender serviços a outras entidades públicas ou privadas.

2. A alienação de património mobiliário e imobiliário carece de autorização dos Ministérios da Ciência e Tecnologia e Finanças.

ARTIGO 32.º
(Prestação de contas)

O Centro Tecnológico Nacional (CTN) deverá submeter anualmente à Direcção Nacional de Contabilidade, com referência a 31 de Dezembro de cada ano, os seguintes documentos de prestação de contas:

- a) relatório anual de actividades;
- b) conta anual de gerência, instruída com o parecer do Conselho Fiscal;
- c) balancetes mensais e trimestrais.

ARTIGO 33.º
(Fiscalização pelo Tribunal de Contas)

O Centro Tecnológico Nacional (CTN) está sujeito à fiscalização pelo Tribunal de Contas.

ARTIGO 34.º
(Responsabilidade por actos financeiros)

A prática de actos financeiros, em violação do disposto no presente diploma e das regras gerais sobre a matéria, faz incorrer os seus autores em responsabilidade disciplinar, civil, financeira ou criminal, que ao caso couber.

CAPÍTULO V
Pessoal

ARTIGO 35.º
(Composição)

1. O pessoal do Centro Tecnológico Nacional (CTN) é constituído por:

- a) quadro do pessoal investigador;
- b) quadro técnico superior;
- c) quadro técnico especialista;
- d) quadro técnico médio;
- e) quadro operário;
- f) quadro administrativo.

2. O quadro do pessoal do Centro Tecnológico Nacional (CTN) é o constante do mapa anexo ao presente estatuto orgânico e que dele faz parte integrante.

3. O recrutamento do pessoal do Centro Tecnológico Nacional (CTN) é feito pelos órgãos de direcção e gestão, tendo em conta a carreira do investigador científico, a carreira técnica e o estatuto geral da função pública.

4. Os lugares do quadro do pessoal de investigação são providos nos termos do Decreto n.º 4/01 de 19 de Janeiro, que cria o estatuto da carreira de investigador científico.

5. O pessoal técnico e administrativo ficará sujeito ao regime jurídico em vigor ou outro que venha a ser aplicado a este.

6. Sempre que as necessidades de serviço o exijam, o Centro Tecnológico Nacional (CTN) poderá contratar pessoal fora do quadro, desde que seja devidamente autorizado pelo Ministro da Ciência e Tecnologia.

ARTIGO 36.º
(Remuneração suplementar)

É permitido estabelecer remuneração suplementar para o seu pessoal, desde que o Centro Tecnológico Nacional (CTN) disponha de receitas próprias que o permitam e cujos termos e condições sejam aprovados mediante decreto executivo conjunto do Ministro da Ciência e Tecnologia, Ministro das Finanças e do Ministro da Administração Pública, Emprego e Segurança Social.

CAPÍTULO VI
Disposições Finais

ARTIGO 37.º
(Regime subsidiário)

Em tudo o que não esteja expressamente regulado no presente diploma, aplica-se o disposto no Decreto-Lei n.º 1/01, de 24 de Maio de 2001 (dos institutos públicos) à excepção do regime definido na alínea b) do seu artigo 20.º e demais legislação em vigor no País.

O Primeiro Ministro, *Fernando da Piedade Dias dos Santos*.

O Presidente da República, JOSÉ EDUARDO DOS SANTOS.

ANEXO I

Quadro de pessoal a que se refere o artigo 13.º do estatuto que antecede

Função	Categoria	Quantidade
<i>Direcção/Chefia</i>	Director geral	1
	Director-adjunto	1
	Chefe de departamento	6
	Chefe de secção	8
<i>Investigadores</i>	Investigador coordenador	5
	Investigador principal	6
	Investigador auxiliar	11
	Assistente de investigação	14
	Estagiário de investigação	10
<i>Técnicos superiores</i>	Técnico superior de 1.ª classe	1
	Técnico especialista de 1.ª classe	2
	Técnico especialista de 2.ª classe	3
<i>Técnicos médios</i>	Técnico médio principal de 1.ª classe	1
	Técnico médio principal de 2.ª classe	1
	Técnico médio principal de 3.ª classe	2
	Técnico médio de 1.ª classe	2
	Técnico médio de 2.ª classe	3
	Técnico médio de 3.ª classe	3
<i>Administrativos Auxiliares</i>	Oficial administrativo principal	1
	Aspirante	2
	Escrivão-dactilógrafo de 1.ª classe	3
	Tesoureiro de 1.ª classe	1
	Motorista de ligeiro	1
	Motorista de pesados de 1.ª classe	1
	Auxiliar administrativo	1
	Telefonista de 1.ª classe	1
	Telefonista de 2.ª classe	1
	Copeiro de 1.ª classe	1
	Copeiro de 2.ª classe	1
	Auxiliar de limpeza de 1.ª classe	1
	Auxiliar de limpeza de 2.ª classe	2
Operário qualificado de 1.ª classe	2	
Operário qualificado de 2.ª classe	2	

O Primeiro Ministro, *Fernando da Piedade Dias dos Santos*.

O Presidente da República, JOSÉ EDUARDO DOS SANTOS

ANEXO II

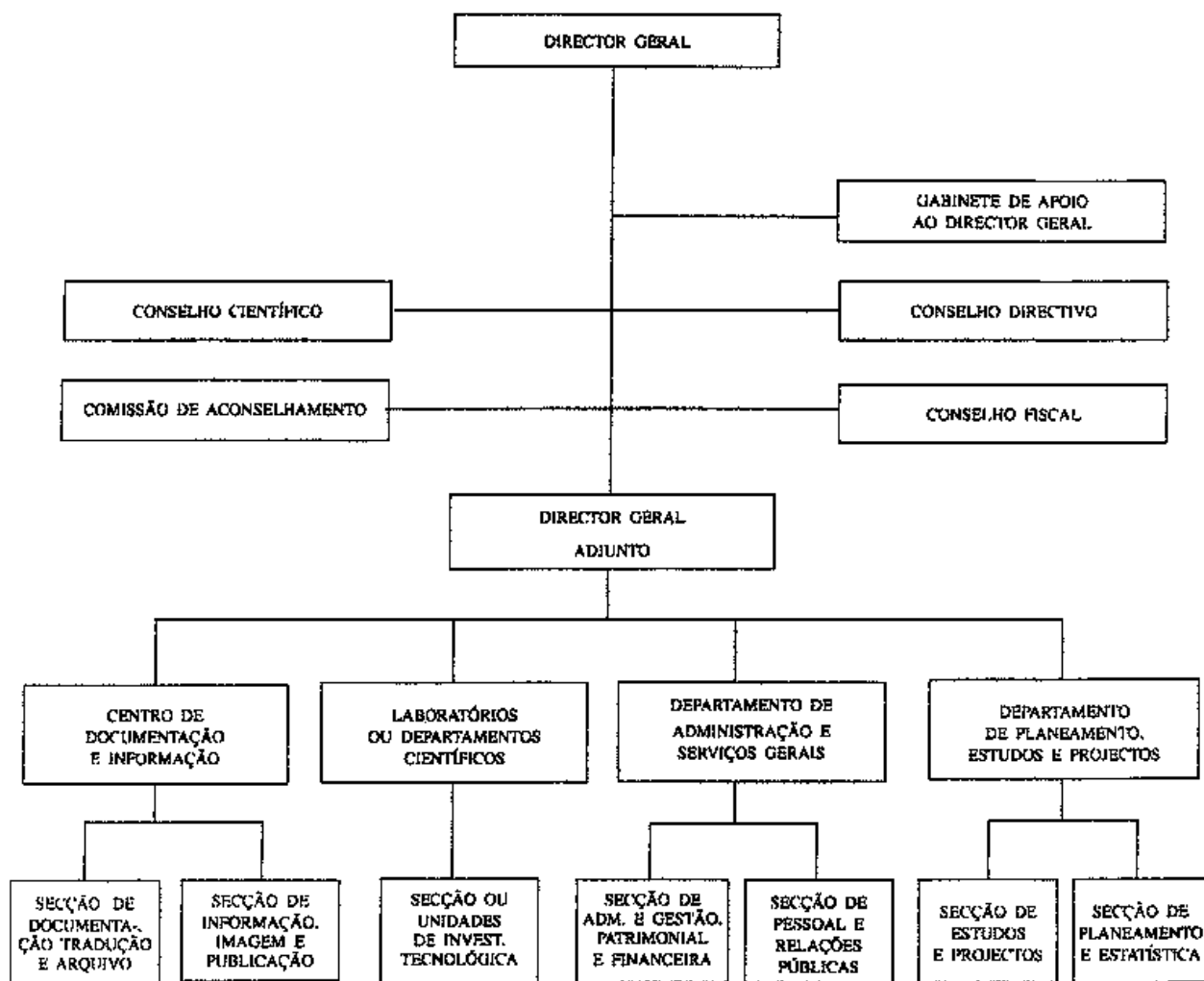

O Primeiro Ministro, *Fernando da Piedade Dias dos Santos*.

O Presidente da República, José EDUARDO DOS SANTOS.